S.A.B. Letovi iz Beograda i Budimpešte
AVIO KARTE PO NAJPOVOLJNIJIM USLOVIMA www.sabtravel.com
Deligradska 9
Beograd
011/361-59-59

20 DENARA • 0,5 KM

Danas

www.danas.co.yu
www.danasnews.com

PETAK, 16. JUN 2000, BROJ 990, GODINA IV, CENA 8 DINARA

ICN snaga je u nama

Vukadin Milojević, predsednik Vojnog suda u Nišu

Filipoviću juče produžen pritvor

Niš – Veće Vojnog suda u Nišu odlučilo je da produži pritvor Miroslavu Filipoviću do završetka glavnog pretresa, saopštio je predsednik Vojnog suda u Nišu pukovnik Vukadin Milojević juče za naš list.

Protiv dopisnika Danasa i AFP iz Kraljeva vojni tužilac, pukovnik Stanimir Radosavljević podigao je prekjuče optužnicu zbog krivičnog dela špijunaže u sticaju sa širenjem lažnih vesti. On je tom prilikom predložio da se Filipoviću produži pritvor i nadležno veće Vojnog suda je juče takav predlog prihvatilo.

– Doneli smo odluku da Filipoviću produžimo pritvor zbog mogućnosti uticaja na svedoke i opasnosti od bekstva. On ima pravo žalbe u roku od tri dana, rekao je Milojević, i podsetio da je Filipoviću ranije pritvor bio produžen zbog „mogućeg uticaja na svedoke i uznemirenja javnosti". *Z. M.*

Nestašica vode u Beogradu, Novom Sadu, Subotici, Kikindi i Nišu

Suša prazni cevi

Beograd – Vode ni juče nije bilo u rubnim naseljima prestonice, a prekjuče su građani naselja Meljak u znak protesta blokirali deo Ibarske magistrale, dok su žitelji Kaluđerice zaustavili saobraćaj na Smederevskom putu.

U ugrožene delove grada juče je Vodovod poslao cisterne sa vodom za piće, a dežurni dispečari objašnjavaju da je proizvodnja vode maksimalna, ali da je nema dovoljno zato što nema kiše, a potrošnja je velika. Zasad u beogradskom Vodovodu nisu planirana isključenja, ali je to kratkoročna prognoza, kažu dispečari.

Stanovnici Novog Sada, pogotovo viših spratova i zgrada i kuća u rubnim delovima grada, u špicevima gotovo da i nemaju vode zbog malog pritiska. Da bi se to ublažilo neka naselja poput Bukovca, Čardaka i Glavice na sremskoj strani podeljena su u zone i imaju samo sedam sati dnevno vode.

Uvedena je i blok tarifa za plaćanje vode, tako da domaćinstva koja potroše više vode od proseka izračunatog od januara do maja, od jula će je plaćati i 300 odsto skuplje.

Već nekoliko nedelja subotičke slavine, popodne oko šest časova počinju da ispuštaju čudne zvuke, a nakon te labudove pesme vode nestane do duboko u noć. Vode u kikindskim zgradama nema gotovo celog dana. Grad Niš se trenutno solidno snabdeva vodom, osim što druga i treća visinska zona u večernjim časovima ostaju bez vode. *B. R. D.*

Strana 6

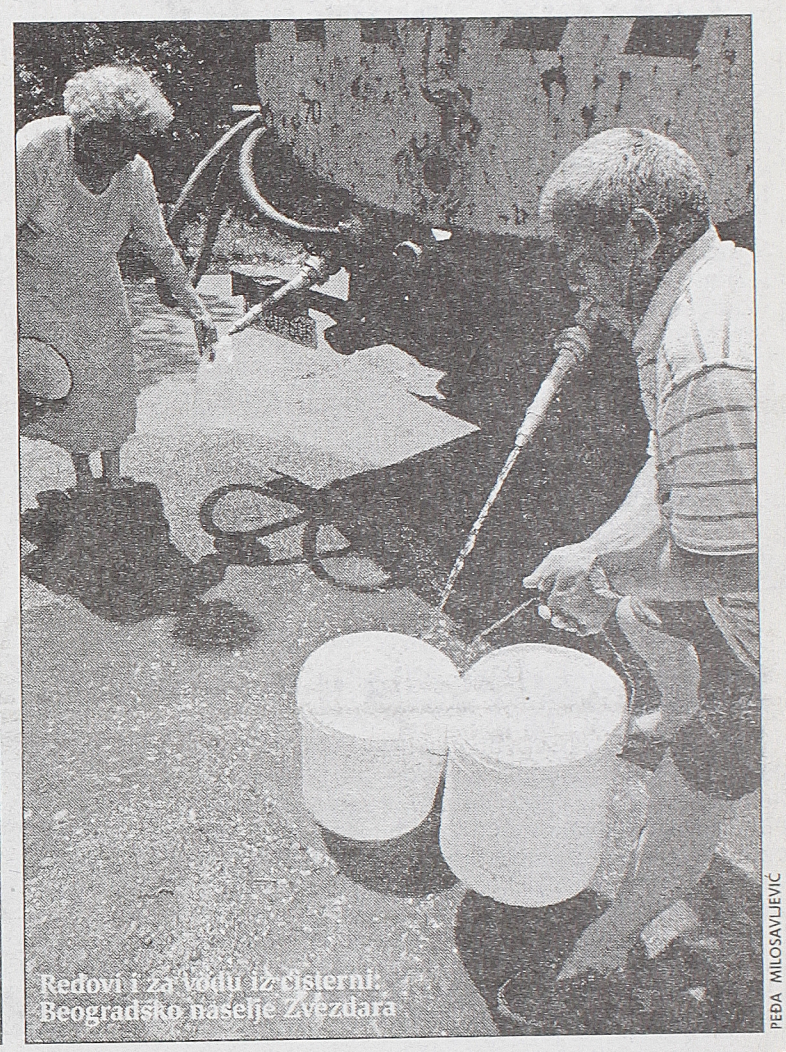

Redovi i za vodu iz cisterni: Beogradsko naselje Zvezdara

PEĐA MILOSAVLJEVIĆ

Danas je Dan Vojske Jugoslavije

Strana 3

Pšenici više nema pomoći

Vlažnost zemljišta na području cele Jugoslavije izuzetno je mala, što je nepovoljno za sve jesenje, ali i proletnje useve, izjavio je načelnik za agrometeorologiju Saveznog hidrometeorološkog zavoda Zoran Krajnović. „Stanje zemljišta je toliko nepovoljno da bi bilo potrebno da kiša pada nekoliko dana, kako bi biljke dobile neophodnu vlagu", kazao je Krajnović agenciji Beta. Pšenici i drugim jesenjim usevima kiša više ne može pomoći, jer se nalaze u fazi zrenja, ali ako bi padavine i nevreme došli u vreme žetve biće naneta dodatna šteta rodu, istakao je Krajnović.

Zlatara Majdanpek opovrgava Vladana Batića

Orden narodnog heroja nije izrađen u Majdanpeku

Beograd – Misterija o datumu i objektu u kojem će predsednik SRJ Slobodan Milošević, na sve glasnije zahteve raznih društveno-političkih činilaca, o rever okačiti Orden narodnog heroja, prošle nedelje dodatno je dobila na intenzitetu. Informaciju, do koje je iz poverljivih izvora došao lider DHSS Vladan Batić da je u Majdanpeku već izliveno 860 grama teško odlikovanje (optočeno zlatom i dragim kamenjem), međutim, u izjavi za Danas demantovao je generalni direktor Zlatare Majdanpek Filip Vuković.

– Pogrešno ste informisani – odgovorio je Vuković na pitanje da li je u Zlatari Majdanpek zaista sačinjeno ovo odlikovanje. Na pitanje da li se u Majdanpeku izrađuju neka druga aktuelna odlikovanja, Vuković je odgovorio negativno. *J. Krtinić*

Strana 2

Nikola Šainović, član IO Socijalističke partije Srbije

Donošenje antiterorističkog zakona usporeno zbog proširenja delikata

Beograd – Zakon o borbi protiv terorizma za nekoliko dana naći će se pred skupštinom i biće proširen na delatnosti koje dosadašnji propisi nisu obuhvatali – najavio je juče na konferenciji za novinare Nikola Šainović, član IO SPS. On je kazao da se stručna rasprava o tom zakonu produžila jer je „uporedno – pravna analiza zahtevala da se stručni rad proširi i na oblasti koje u početku nije tretirao".

Na pitanje novinara, da li će se o zakonu raspravljati u saveznoj ili republičkoj skupštini, Šainović je odgovorio da je i to stvar diskusije. *I. K.*

Strana 4

Gradsko javno pravobranilaštvo Beograda zatražilo brisanje novog osnivača Studija B

Direktor protivzakonito upisan

Beograd – Gradsko javno pravobranilaštvo je u ime Grada Beograda podnelo zahtev Privrednom sudu za brisanje upisa kojim je pred tim sudom promenjen osnivač, direktor i glavni i odgovorni urednik Javnog radio-difuznog preduzeća Studio B, saopšteno je iz Skupštine grada. Po zakonima Srbije i Jugoslavije ne postoji institut preuzimanja osnivačkih prava jednostranom odlukom republičke Vlade. Ovo grubo kršenje zakona ide na dušu Privrednog suda u Beogradu, koji je novi upis izvršio bez zakonski obavezne dokumentacije, smatraju u Skupštini grada.

Brisanje upisa Pravobranilaštvo obrazlaže time da kao Osnivački akt Studija B i dalje ostaje rešenje Skupštine grada Beograda iz 1996. godine, kao i da je na snazi Statut preduzeća. Vlada Srbije nije, niti je mogla, da izmeni ove akte, pa je upis novog direktora u sudski registar izvršen protivzakonito. *G. M. Š.*

Mirko Marjanović, premijer Srbije, juče otvorio gradnju druge trake autoputa Beograd–Novi Sad

Put za najviše dve godine

Novi Sad – Za manje od dvadesetčetiri meseca, naši vredni graditelji, izgradiće novu i revitalizovaće postojeću traku autoputa od Novog Sada do Beograda – rekao je juče pred pet hiljada građana predsednik Vlade Srbije Mirko Marjanović, označavajući početak gradnje puta u „funkciji obnove", kod pumpe „Minut", na desetak kilometara od Novog Sada.

Odmah po završetku ove deonice radovi će biti nastavljeni na izgradnji druge trake od Novog Sada ka Subotici, najavio je Marjanović i dodao:

– Neprijatelj, posle poraza u ratu pokušava da nas razjedini i ekonomski oslabi. U tome neće uspeti, jer je naš odgovor ubedljiv i superioran: pobednički u ratu, efikasan u obnovi i duboko human u ostvarivanju razvojnih ciljeva. Kako je rekao naš predsednik Slobodan Milošević, pobedili smo ne zato što smo jači već zato što smo bolji, - rekao je Mirko Marjanović. *M. Uzelac*

Strana 3

CENTRA 3031net
466MHz/32MB/3.5"/ 5.1GB/56K/
Concerto 6207LPX desktop slim case
+multimedia+miš+tastatura
do dž!!!
36 19 242
36 19 243
36 18 692
64 64 14
ProComputerCentar
CENTRA LINE
1080
011/ 573-344
063/ 346-253
KOPITO - KOMPANI
MONTAŽNI
PULTOVI I POLICE
STOLOVI I STOLICE

Dnevnik Mateje Kežmana (6) **Nemam vremena da razmišljam o Kalču**

Strana 16

Direktor Zlatare Majdanpek opovrgao tvrdnju Vladana Batića

Orden narodnog heroja nije izrađen u Majdanpeku

Nastavak s 1. strane

Naredna adresa na kojoj smo pokušali da saznamo nešto o „proizvođaču" ordena procenjenog na blizu 50 hiljada maraka, bila je Kovnica novca na Topčideru odakle je dobijeno samo uputstvo da se za bliže informacije o traženoj temi obratimo „kabinetu za ordenje" pri kancelariji predsednika SR Jugoslavije.

Na pitanje da li ovako nazvan kabinet uopšte postoji, ljubazni glas na centrali odgovorio je potvrdno, dajući nam vezu sa odgovornim licem. Muški glas sa druge strane, međutim, nije bio od velike koristi već nas je uputio na Generalni sekretarijat predsednika Jugoslavije, odakle zasad nismo dobili informacije.

Inače, građani koji su znatiželjni da izbliza vide kako izgleda Orden narodnog heroja, do kraja juna to mogu da učine u Vojnom muzeju na Kalemegdanu, gde se među stotinak trodimenzionalnih eksponata nalazi i ovo najviše odlikovanje koje je u poslednjoj deceniji herojskom žrtvom zaslužio major Milan Tepić i nekoliko elitnih jedinica Vojske Jugoslavije.

J. Krtinić

General Vladimir Lazarević, komandant Treće armije

Bez naše vojske nema mira na Kosovu

Niš – Komandant Treće armije general-pukovnik Vladimir Lazarević izjavio je juče u Nišu da se u Jugoslaviji sprovodi oružani i nenaoružani vid agresije.

– Oružani vid agresije sprovodi se na Kosovu, gde se ubijaju Srbi, neizvršavaju zadaci iz Rezolucije 1244 i podržavaju teroristi. Nenaoružani vid se sprovodi kroz dnevno-političku destrukciju, koja predstavlja pokušaj daljeg rastakanja zemlje, kao i pokušaji da se zločinci amnestiraju od zločina – rekao je Lazarević i zaključio da „naš narod to zove izdajom".

Na konferenciji za novinare u Domu Vojske Jugoslavije, organizovanoj povodom 16. juna, Dana VJ, on je rekao da NATO snage nisu odustale od cilja da porobe i ponize srpski narod. „Oni žele da naprave nekoliko sitnih država i, kako je Klinton izjavio, preko Kosova vladaju Evropom, rekao je on. Komandant Treće armije je dodao da je VJ izvršila sve obaveze iz Rezolucije Saveta bezbednosti o Kosovu. „Mi zahtevamo da se naša vojska vrati na Kosovo, u skladu sa odredbama te Rezolucije, i postavljamo pitanje zašto se to još uvek nije dogodilo", rekao je on, uz zaključak da „bez naše vojske nema mira u zemlji i na Balkanu".

Lazarević je dodao da se na jugu Srbije sprovodi isti scenario kao na Kosovu. „Njegov cilj je otcepljenje tog dela Srbije i njegovo pripajanje Kosovu, a suština je dalja destabilizacija Srbije i Jugoslavije", zaključio je Lazarević.

Z. Miladinović

Igor Sergejev, ministar odbrane Rusije

Saradnja Rusija-NATO za stabilizaciju Balkana

Moskva – Ruski ministar odbrane Igor Sergejev izjavio je da je za stabilizaciju situacije na Kosovu neophodna saradnja Rusije i NATO.

Sergejev je u intervjuu glasilu Ministarstva odbrane Krasnaja zvezda, rekao da se „koren zla" na Kosovu nalazi u akcijama lidera kosovskih Albanaca, koji se drže ekstremističkih stavova i streme odvajanju Kosova od SR Jugoslavije. Ruski ministar je dodao da se na Kosovu povećava neraspoloženje protiv međunarodnih predstavnika, čim se dejstva mirotvoraca suprotstavljaju njihovim interesima.

Sergejev je rekao da je tokom zasedanja zajedničkog saveta Rusija-NATO ruska delegacija skrenula pažnju predstavnicima Alijanse na situaciju na Kosovu i predložila da se zajednički napori koncentrišu na rešenje aktuelnih problema mirovne operacije. (Beta)



FOTO: ROJTERS

Maketama protiv NATO: Lažni protivvazdušni top sa „posadom" na položaju kod Niša

General Grujica Davidović, komandant Užičkog korpusa

Bezbednost SRJ i dalje ugrožena

Užice – Povodom 16. juna, Dana Vojske Jugoslavije, komandant Užičkog korpusa, general-potpukovnik Grujica Davidović, ocenio je da je „nakon agresije NATO situacija u regionu pogoršana, agresija na našu zemlju nastavljena drugim sredstvima, a bezbednost SRJ je i dalje ugrožena".

„SAD nastoje da ostvare svoje interese na Balkanu i da se približe Istoku, odnosno, poslednjem koraku u ovladavanju celokupnim svetskim prostorom", izjavio je general Davidović i dodao: „Njihovi ciljevi u ratu su bili pokušaj odvajanja Kosova od Srbije, stvaranje Velike Albanije, rasparčavanje Srbije i dovođenje na vlast poslušnika i nacionalnih izdajnika"

Komandant Užičkog korpusa je saopštio da je VJ, posle NATO agresije, sanirala 566 i za sanaciju pripremila 536 svojih objekata i učestvovala u obnovi i izgradnji zemlje.

„Dva bratska naroda čvrsto su rešena da žive u jednoj državi i da zajednički izgrađuju i jačaju jedinstvenu oružanu silu – VJ, čvrstog čuvara i garanta stečenih tekovina i srećnije budućnosti", ocenio je Davidović, govoreći o odnosima Srbije i Crne Gore.

N. Kovačević

Najveća potraga Kfora za oružjem

Dvodnevna racija u Drenici

Priština – Oko 300 pripadnika Kfora pokrenulo je rano jutros veliku operaciju potrage za oružjem na području Drenice. „To je verovatno najveća operacija koju smo ikada pokrenuli", izjavila je portparol Kfora Ketrin Harli i dodala da je operacija blokade te zone i potrage za oružjem počela u pet sati.

Oko 300 britanskih, finskih, norveških i čeških vojnika Kfora stiglo je na područje Drenice, i opkolile sela, pre nego što su krenuli u potragu za oružjem. Kfor sprovodi tu operaciju, koja bi trebalo da traje dva dana, nakon rastućeg nasilja nad Srbima na Kosovu. (Beta, AFP)

Procena luksemburškog šefa diplomatije

Milošević još uvek jak

Luksemburg – Ministar inostranih poslova Luksemburga Lidi Polfer je tokom protekle sedmice obišla Hrvatsku, Crnu Goru, Albaniju, Bosnu i Hercegovinu i Makedoniju, i u svim zemljama se srela sa najvišim državnim funkcionerima. U Srbiji, očekivano, nije bila ali je stanje na srpskoj političkoj sceni bilo tema razgovora u svim drugim prestonicama.

„Pomalo smo razočarani jer su nas svi susedi Srbije uveravali, i uverili, da je Slobodan Milošević još uvek veoma jak, a da je opozicija slaba „rekla je je gospođa Polfer po povratku u Luksemburg i dodala: „Tu procenu smo preneli partnerima u EU i NATO". „I mada je srpska opozicija slaba podržaćemo je, podržaćemo sve tamošnje demokratske snage, svakog ko doprinosti miru i demokratiji", rekla je šef diplomatije najmanje zemlje EU koja je, međutim, jedan od najvećih pojedinačnih donatora područja Zapadnog Balkana.

Nenajavljeno, luksemburška delegacija posetila je Crnu Goru. „Đukanović je vrlo zreo političar. On potkopava Miloševića samim tim što pokazuje kako je moguć i drugi put. On uživa našu punu podršku", rekla je Polfer.

Najbolji utisak na luksemburšku delegaciju ostavile su Makedonija i Hrvatska, pogotovu Makedonija jer iza sebe ima deset godina uspešnog odolevanja spoljnim i unutrašnjim pritiscima. „Pragmatični su, realni, skromni, oni su najbolji učenik u razredu", rekla je ministar Polfer. (Sense)

Prema pisanju Špigla

SAD iz Nemačke prisluškuju SRJ

Bon – **Iz američkih postrojenja za prisluškivanje u Bad Ajblingu na jugu Nemačke prati se, kako u ovonedeljnom izdanju piše magazin Špigl, telefonski saobraćaj sa SRJ.**

Prošle sedmice su nemački parlamentarci posetili američka prislušna postrojenja sa namerom da utvrde da li se odatle špijuniraju nemačka preduzeća. Postrojenje u Bad Ajblingu deo je širom sveta raširenog prislušnog sistema „Ejčelon". Predstavnik američke tajne službe NSA, pružio je uveravanja da se u ovoj „prislušnoj bazi" ne radi ništa što bi bilo protivnom nemačkim zakonima.

Iz Bad Ajblinga prisluškuju se pre svega „ruski sateliti kao i telefonski saobraćaj sa Jugoslavijom i Kosovom, kao i kriznim regionima crne Afrike". (Beta)

Džejmi Šej u intervjuu Tagescajtungu

Svaki cilj je bio vojni

Bon – Predstavnik NATO za štampu Džejmi Šej izjavio je da u prošlogodišnjoj intervenciji NATO u Jugoslaviji nije bombardovan nijedan cilj koji nije bio vojni. U intervjuu za dnevnik Tagescajtung Šej je na podsećanje da su bombardovane fabrike, rafinerije i srpska televizija rekao da je „svaki cilj bio vojni ili je stajao u najneposrednijoj vezi sa politikom proterivanja na Kosovu".

„Srpska TV je pripadnike drugih nacionalnih grupa predstavljala kao niža bića. Tako je stvorila atmosferu mržnje koja je omogućila masovno proterivanje sa Kosova", rekao je Šej. Dodao je takođe da je u slučaju rafinerija „veza jasna, jer je nafta potrebna za tenkove". „A to što je uništenje rafinerija pogodilo i civile je svakako tačno. Ali, u takvim slučajevima čovek mora da odmeri između troškova i koristi", rekao je Šej. „Niko ne zna koliko srpskih tenkova je uništeno u intervenciji, a pogotovu ne magazin Njusvik koji je ovu brojku pustio u javnost. A to što Kosovo danas nije Švajcarska, ne znači da je intervencija bila pogrešna", ocenio je Šej. (Beta)

Dva Srbina poginula od nagazne mine

Gračanica – Dva Srbina su poginula a jedan je teško ranjen kada su danas oko 12 časova na lokalnom putu između sela Preoce i Lepina, desetak kilometara južno od Prištine, vozilom naleteli na nagaznu minu. Poginuli su Bojan Filipović iz Preoca i Zoran Denić iz Lipljana a povređen je Borko Filipović iz Preoca, naveli su srpski izvori. Za život povređenog Filipovića lekari se bore u bolnici u Gračanici. (Beta)

Na makedonskoj granici prema Kosovu

Sve više incidenata

Skoplje – Broj graničnih incidenata u Makedoniji je u porastu, a do najvećeg broja njih dolazi u delu granice prema Kosovu, zbog čega je makedonska policija u tom pojasu podigla stepen mobilnosti, piše Makedonija denes.

Prema podacima makedonskog Ministarstva odbrane, u prvih pet meseci ove godine na makedonskoj državnoj granici dogodila su se 667 incidenata, od kojih najveći broj na severu granice prema Kosovu, prenosi skopski dnevnik. „U registar su uključeni prepucavanja, pucanje na graničare, ilegalni prelasci, šverc i prelaz ekonomskih emigranata", navodi list i dodaje da su dva vojnika ranjena, a četiri kidnapovana. Izvori u Ministarstvu za Makedoniju denes kažu da je broj graničnih incidenata veći nego prošle godine, tokom vazdušne kampanje NATO-a. (Beta)

Danas, dnevnik, izdaje preduzeće za novinsko-izdavačku delatnost, DAN GRAF d.o.o, Redakcija: Alekse Nenadovića 19-23, V sprat, Beograd, e-mail: danas@eunet.yu, danasdesk@sezampro.yu, danasdes@infosky.net, tel/fax: 344-11-86, 432-731. Predsednik Upravnog odbora: Radomir Ličina. Direktor DAN GRAFA: Dušan Mitrović. Glavni urednik: Grujica Spasović, Odgovorni urednik: Veseljko Koprivica, Redakcijski kolegijum: Božidar Andrejić (zamenik glavnog urednika), Radovan Balać (Novi Sad), Safeta Biševac (unutrašnja), Petar Cvijić (sport), Ludwik Wincenty Gadomski (posebna izdanja), Zdravko Huber (zamenik glavnog urednika), Milovan Jauković (svet), Jelka Jovanović (desk), Radomir Ličina, Gordana Logar, Dragana Luković (marketing), Zagorka Milošević, Predrag Mitić (foto), Aleksandar Nikašinović, Vesna Ninković, Imre Sabo, Vladimir Stefanović (Beograd), Dragan Stošić (kultura), Prodaja: Slavenka Đurović, Milorad Đurović. Žiro-računi 40816-603-5-3045538 i 40816-603-8-4045538, Štampa „Forum" – Holding korporacija, Vojvode Mišića 1, Novi Sad, ISSN 1450-538X

Miodrag Vuković, savetnik crnogorskog predsednika

Nema razloga za Marovićevu ostavku

Podgorica - Predsednik Izvršnog odbora Demokratske partije socijalista Crne Gore Miodrag Vuković izjavio je da nema razloga da organi te partije razmatraju ponuđenu ostavku potpredsednika DPS Svetozara Marovića.

„Marović je previše sebe ugradio u novi demokratski projekat da bi se sada bavili nečim što za nas nije prioritet. Nema Marovićeve ostavke i nema nikakvog govora o potresima u DPS", rekao je Vuković jučerašnjim podgoričkim Vijestima.

Marović je ponudio ostavku posle izbornog poraza Koalicije „Da živimo bolje" u Herceg Novom, gde je bio na čelu Izbornog štaba. Na izborima u toj opštini ubedljivo je trijumfovala Koalicija „Za Jugoslaviju" Momira Bulatovića, osvojivši 19, od ukupno 35 odborničkih mesta u opštinskom parlamentu. Koalicija „Da živimo bolje" dobila je 14 mandata. (Beta)

Advokati apeluju na predsednika Okružnog suda u Požarevcu

Luković u teškom zdravstvenom stanju

Požarevac - **Borivoje Borović, Ivana Primović i Ružica Lekić, branioci uhapšenih pripadnika Otpora iz Požarevca Radojka Lukovića, Momčila Veljkovića i pravnika Nebojše Sokolovića, uputili su juče podnesak predsedniku Okružnog suda u Požarevcu Slobodanu Čoguriću u kome ga upozoravaju na ozbiljno zdravstveno stanje uhapšenih, a posebno Radojka Lukovića. U pismenom apelu se, između ostalog, ističe:**

- Prinuđeni smo da Vam se na ovaj način obratimo kao direktno odgovornom za teško zdravstveno stanje Radojka Lukovića. Naime, nije bilo dovoljno što ste kao predsednik vanraspravnog veća odredili, a zatim i produžili pritvor žrtvama nasilja u Požarevcu, Lukoviću, Veljkoviću i Nebojši Sokoloviću, nego sada nastavljate zločin izvršen nad njima tako što Radojku Lukoviću svesno uskraćujete adekvatan lekarski pregled.

Takođe je navedeno da branioci svakodnevno insistiraju kod istražnog sudije Okružnog suda u Požarevcu Milana Bojića da se Lukoviću omogući pregled kod neurologa, oftamologa i otorinolaringologa, a iste preglede je tražio i sam Luković. Adekvatni medicinski pregledi nisu omogućeni, već je Lukovića pregledao samo zatvorski neuropsihijatar. *V. P. M.*

Milutinović čestitao Pavkoviću

Beograd - Predsednik Srbije Milan Milutinović čestitao je juče načelniku Generalštaba Vojske Jugoslavije general-pukovniku Nebojši Pavkoviću - 16. jun Dan VJ.

„U vreme NATO agresije, Vojska Jugoslavije je uz najširu podršku naroda, dala neprocenjiv doprinos odbrani slobode i nezavisnosti, suvereniteta i teritorijalnog integriteta naše zemlje", navodi se u čestitki predsednika Srbije.

„Sada se nalazimo pred velikim zadacima očuvanja, razvoja i izgradnje naše zemlje, u čemu Vojska Jugoslavije ima svoje izuzetno važno i značajno mesto „, navodi se u Milutinovićevoj čestitki. (Beta)

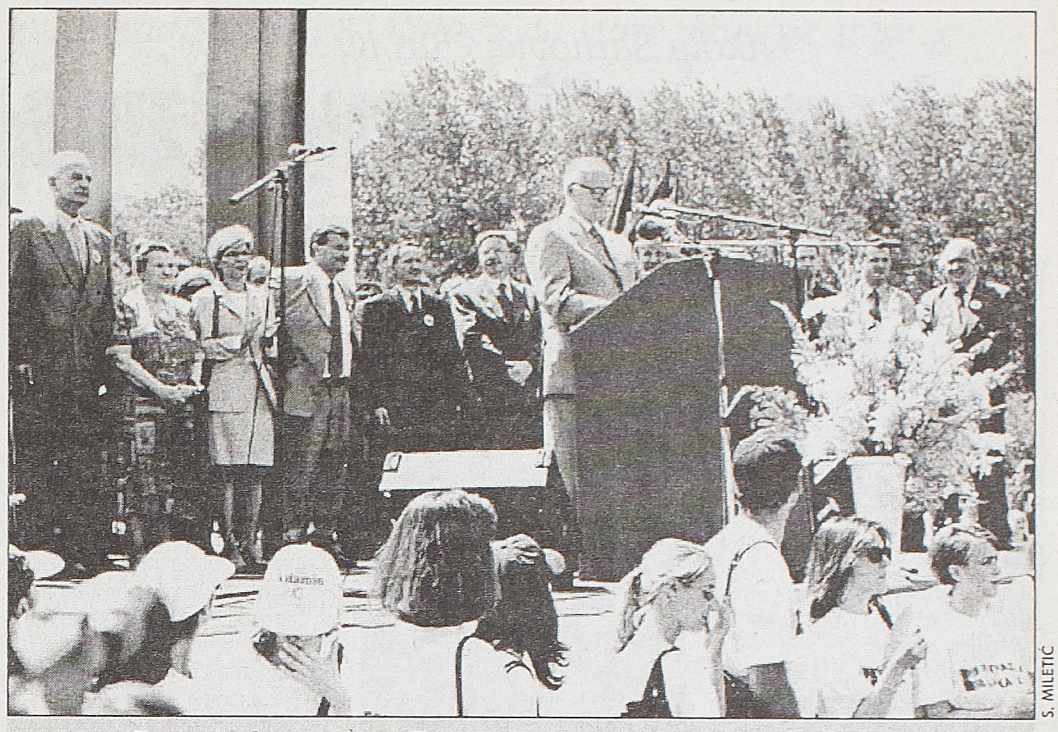

S. MILETIĆ

Desna traka za dve godine: Premijer Marjanović u Novom Sadu

Mirko Marjanović otvorio početak izgradnje druge trake autoputa Novi Sad-Beograd

„Superiorni u ratu, efikasni u obnovi"

Nastavak sa 1. strane

- Ako ima nešto čime Evropa treba da se ponosi 2.000-te godine to je obnova Srbije, a ako ima nečeg da se stidi to je 1999. godina i razaranje Srbije - dodao je Marjanović.

Izgradnja druge trake je kraj radova izgradnje autoputa od Novog Sada do Beograda, započetih još početkom sedamdesetih godina. Izgradnja i rekonstrukcija sadašnje trake magistralnog puta staje 66 miliona maraka, a dobijenu koncesiju realizuje konzorcijum na čelu s Beogradskom bankom, čiji je prvi čovek Borka Vučić, prisutvovala jučerašnjem otvaranju radova. Uz nju bili su prisutni visoki savezni i republički funkcioneri, Nikola Šainović, Goran Matić, Milutin Mrkonjić, kao i funkcioneri SPS na čelu sa Goricom Gajević i Milošem Minićem, te JUL, koje je predvodio Živko Šoklovački.

Goste je prvo pozdravio predsednik Skupštine Vojvodine Živorad Smiljanić, koji je istakao da je ovo najveća investicija u zemlji, uz opasku da je pre godinu dana Slobodan Milošević otvorio radove na saniranju mosta kod Beške, bez koga je ova saobraćajnica bila nezamisliva. *M.U.*

Otvaranje kasnilo

Magistralni put od, Novog Sada ka Beogradu, juče je za saobraćaj bio zatvoren od 10 časova. Saobraćaj je pušten oko 12 sati, kada se kolona od oko 100 autobusa s registracijama iz svih gradova Vojvodine, počela razilaziti. Sama svečanost je trebalo da počne u 11 sati, ali je počela u 11,15, a završena je za 15 minuta. Građanima, iscrpljenim vrućinom, prilikom govora Marjanovića , povremeno su raspoloženje podizali pokliči sa zvučnika- živeo Slobodan Milošević, Gorica Gajević(koja je otpozdravljala), neumorni neimar Milutin Mrkonjić, te Nikola Šainović.

General Pavković na svečanoj akademiji povodom 16. juna

„VJ spremna za povratak na Kosovo"

Beograd - U Domu garde u Topčideru održana je sinoć Svečana akademija pod motom „Za slobodu i čast otadžbine", povodom 16. juna - Dana Vojske Jugoslavije. Akademiji su prisustvovali jugoslovenski predsednik Slobodan Milošević sa suprugom Mirom Marković, kao i najviši državni i vojni funkcioneri Jugoslavije i Srbije.

Na svečanosti je govorio načelnik Generalštaba Vojske Jugoslavije general-pukovnik Nebojša Pavković koji je istakao „da je VJ borbeno i psihološki spremna za povratak na Kosovo".

On je ocenio da Kfor i Unmik nisu ispunili zadatke iz Rezolucije 1244 Saveta bezbednosti UN, i optužio ih da su postali „oruđe NATO" i saučesnici u najvećem etničkom čišćenju i genocidu posle Drugog svetskog rata. General Pavković je rekao i da su članice NATO i one zemlje kojima je sluganstvo nacionalna karakteristika, u suludoj ideji da zavladaju svetom, podsticali terorizam na Kosovu. Prema njegovim rečima, potpisivanje dokumenata u Rambujeu bilo bi gubitak slobode. „Sprečili smo okupaciju zemlje i agresora da ostvari većinu svojih ciljeva", dodao je on, uz opasku i da će „narod pitati domaće izrode gde su bili kad se branila otadžbina".

Pavković je ponovio podatak da su prilikom bombardovanja Jugoslavije poginula 524 pripadnika VJ, da se 33 vode kao nestali a da je 21 podlegao ranama.

„Odbrana otadžbine je jedinstven i najznačajniji nacionalni cilj koji ne može ničim biti uslovljen", izjavio je Pavković.

On je rekao i da je VJ prebačena u borbeno manju, ali borbeno efikasniju gotovost i najavio da se planira nabavljanje sistema koji su u funkciji odvraćanja agresora.

Posle Pavkovićevog govora, održan je prigodan kulturno-umtenički program. (FoNet)

Predsednik SRJ zahvalio svim pripadnicima VJ

Beograd - **Jugoslovenski predsednik Slobodan Milošević ocenio je juče da je herojskim otporom prošlogodišnjoj agresiji NATO Vojska Jugoslavije zadivila i ohrabrila druge zemlje i narode kojima preti ista opasnost od „kreatora novog kolonijalizma", prenela je Radio-televizija Srbije.**

„Prošlogodišnjim herojskim otporom zločinačkoj oružanoj agresiji NATO na našu zemlju vi ste na delu pokazali kako se voli i brani otadžbina i njena sloboda, čime ste zadivili i ohrabrili druge zemlje i narode kojima preti ista opasnost od kreatora novog kolonijalizma", navodi se u čestitki koju je Milošević, povodom 16. juna, Dana VJ, uputio svim pripadnicima Vojske. Predsednik SRJ je ocenio da su pripadnici VJ „sledeći svete slobodarske tradicije naroda Jugoslavije stekli borbena iskustva u suprotstavljanju višestruko nadmoćnijem neprijatelju". (Beta)

Nedoumice oko koncesije za autoput

Radovi počeli, sumnje ostale

Novi Sad - Početak izgradnje druge trake deonice međunarodnog autoputa Novi Sad-Beograd svečano je juče otvorio republički premijer Mirko Marjanović. Ne bi to bilo ništa neobično, da nije reč o istom poslu za koji je 13. maja raspisana licitacija, dve sedmice kasnije zaključena, a već 2. juna 2000. objavljeno ko je dobio na licitaciji koncesiju za „finansiranje, projektovanje, izgradnju, korišćenje i održavanje dela autoputa dužine 66,44 kilometra". A kada radove ne izvodi država, nego firma koja je platila državi da dobije koncesiju, nije baš uobičajeno da početak gradnje označava prvi državni činovnik.

Ovu koncesiju su, inače, od početka pratili nedostaci. U nadmetanju su učestvovali NGB grupa (koju čine fondacija Pritzker, firma „Buižu TR" iz Francuske i NIS Jugopetrol) i konzorcijum RAST D.O.O. Republička vlada je posao dodelila RAST D.O.O. (sačinjavaju je PIM, Borovica transport i Beogradska banka).

Do danas, međutim, kako je naš list već pisao, nije objavljena odluka Vlade Srbije da se ovaj deo autoputa uopšte ponudi u koncesiju (koncesioni akt) što je po zakonu moralo biti učinjeno pre raspisivanja licitacije. Učesnicima je takođe ostavljen veoma kratak rok za prijavu (14 dana), iako propis nalaže najmanje 45 dana.

Prema ugovornoj dokumentaciji predviđeno je takođe unapred da budući koncesionar može odmah da naplaćuje putarinu od korišćenja postojeće trake puta i da koncesiju može da prenese nekom drugom. Najzad, pre nego što je Vlada zvanično objavila ko je dobio posao, predsednik SRJ Slobodan Milošević najavio je u Novom Sadu „početak radova na ovoj deonici za nekoliko dana" ne pominjući ko će biti izvođač. Sve je to poznato, a nepoznato je da li će uopšte Vlada Srbije odgovoriti na primedbe koje joj je baš povodom ovih pitanja uputila NGB grupa ukazujući na sumnju da je reč o nameštenoj licitaciji i nelojalnoj konkurenciji. *A. Tasić*

Saopštenje SPO

Pod terorom i medijskim mrakom nema izbora

Beograd - Srpski pokret obnove ocenio je juče da jugoslovenski predsednik Slobodan Milošević može biti „prisiljen", jedinstvenim stavom čitave opozicije u Srbiji da „obustavi teror, represiju i bezakonjem".

U saopštenju SPO se navodi da se Milošević može „prisiliti" i da vrati otete medije i da prihvati ove jeseni izbore u Srbiji na svim nivoima samo „jedinstvenim stavom čitave opozicije da pod terorom i u medijskom mraku ona neće izaći na bilo koje izbore, kao što je bilo dogovoreno i potpisano 10. januara". SPO je još ocenio da bi EU trebalo da ukine sve evropske sankcije Srbiji i da omogući povratak SRJ u OEBS kao i povratak srpske policije i vojske na Kosovo, „čim bude postignut sporazum režima u Beogradu sa opozicijom o demokratskim izborima na svim nivoima". Ta odluka EU u saradnji sa Rusijom „otvorila bi put ka demokratskim izborima u Srbiji i Milošević bi teško mogao i smeo da je odbije", navodi se u saopštenju SPO. Ta partija je još ocenila da bi „na takav način Milošević bio doveden u mat poziciju". (Beta)

Evropski parlament osudio zastrašivanje režima u Beogradu

Samo demokratija može doneti prednosti

Strazbur - Evropski parlament osudio je „klimu terora i sistematskog zastrašivanja" opozicije i nezavisnih medija koju je stvorio režim u Beogradu. Parlament je, u juče usvojenoj rezoluciji, izrazio „odlučnu solidarnost sa svim demokratskim snagama" u Srbiji. Parlament je zatražio i hitno oslobađanje svih kosovskih Albanaca koji se nalaze u zatvorima u Srbiji bez zvanično podignute optužnice. Evropski poslanici su izrazili želju da se formira poseban budžet za stvaranje i podršku mreže nezavisnih medija u regionu u okviru budućeg programa CARD za Balkan. Oni su pozvali Evropsku komisiju da nastavi i uveća svoje napore u korist gradova u kojim je na vlasti opozicija.

Tokom debate, evropski komesar zadužen za proširenje EU Ginter Ferhojgen istakao je „značajnu ulogu" koju igraju mediji u Srbiji i podsetio da EU pomaže u „ojačavanju akcije slobodnih medija". „To je deo velikog projekta EU kako bi se na pozitivan način uticalo na evoluciju Srbije i pokazalo da demokratija može stvarno doneti prednosti narodu", rekao je on. (Beta, AFP)

Nikola Šainović, član IO SPS

Zakon protiv terorizma uskoro u skupštini

Nastavak sa 1. strane

Komentarišući najavu eventualne saradnje DPS i opozicije u Srbiji na saveznim izborima, Šainović je kazao da će „time biti još gori" jer će opozicija u Srbiji „svojoj paleti rušenja zemlje dodati i separatizam crnogorske vlasti". Na pitanje novinara da li će SPS u slučaju da pobedi na saveznim izborima ponovo kandidovati Slobodana Miloševića za neku državnu funkciju ili će predložiti nekog drugog kandidata, Šainović je odgovrio „To je neumesno".

Šainović je izjavio da SPS ne može da bude zadovoljan rezultatima sednice Saveta bezbednosti UN, ali da je ona pokazala da se „brutalne odluke koje su donošene na štetu Jugoslavije više ne mogu donositi". „Odnosi snaga u Savetu bezbednosti se menjaju u pozitivnom pravcu," ocenio je Šainović. On je optužio kosovske Srbe koji su prisustvovali sednici Saveta bezbednosti da time „zamagljuju odgovornost Kfora i Unmika za stanje na Kosovu" i nazvao ih „privatnim Srbima".



„Dobićemo Norvešku": Nikola Šainović

Govoreći o početku radova na atuoputu Beograd–Novi Sad, Šainović je kazao da će u investicijama učestvovati i strani partneri. Prema njegovim tvrdnjama industrijski rast pokazuje tendneciju projektovanog rasta. Ocenjujući posetu Li Penga kao uspešnu, on je rekao da su proširene osnove „za jačanje saradnje" sa Kinom i dodao i da je delegacija Savezne skupštine na čelu sa Milomirom Minićem, prošle sedmice razgovarala u Moskvi sa svim relevantnim strankama u Dumi. Šainović je prognozirao da će se utakmica Jugoslavija – Norveška završiti rezultatom 2:0 za Jugoslaviju. *I. K.*

„Ministarstvo finansija Kosova" na cigaretama

Na pitanje novinara da objasni prodaju cigareta na beogradskim trafikama sa akciznom nalepnicom na kojoj piše „Ministarstvo finansija Kosova", Šainović je kazao da se radi o švercu i da će to biti prijavljeno finansijskoj policiji. Odgovarajući na pitanje šta je „Ministarstvo finansija Kosova", Šainović je kazao da je „to rezultat Kušnerove namere da gradi institucije koje bi bile osnova nezavisnog Kosova".

Zbog teškog materijalnog položaja

Invalidi dva sata blokirali ulaz u kraljevačku skupštinu

Kraljevo – Članovi Udruženja ratnih vojnih invalida blokirali su juče ulaz u zgradu Skupštine opštine Kraljevo ne dozvoljavajući nikome ni da uđe ni da izađe. Blokada, u kojoj je učestvovalo tridesetak članova Udruženja, trajala je od 9 do 11 časova.

Blokada opštinskog parlamenta, prema rečima organizatora, predstavlja upozorenje vlastima zbog teškog položaja invalida rata. Udruženje je najavilo novi protestni skup u centru Kraljeva. Invalidi su i preksinoć u centru grada održali protest, a izlazak na ulicu obrazložili su „totalnom nebrigom Skupštine opštine Kraljevo i Republike Srbije o pitanjima zdravstvenog i materijalnog stanja članova Udruženja i pripadnika rezervnog i redovnog sastava Vojske Jugoslavije". (Beta)

Goran Svilanović, predsednik Građanskog saveza Srbije

Očekujem jedinstvo opozicije

Beograd – Predsednik Građanskog saveza Srbije Goran Svilanović izjavio je juče na konferenciji za novinare da je u ovom trenutku ključni zadatak opozicije da „definiše novu strategiju otpora režimu". Podrška za promenu ovog režima se može dobiti samo od građana ove zemlje koji žele promene u svojim životima, rekao je Svilanović, izrazivši uverenje da ogromna većina građana shvata neophodnost promena.

Predstojeći izbori su, rekao je Svilanović, prilika da opozicija zajedničkim nastupom na njima pobedi, i promenom režima dođe u situaciju da menja katastrofalno stanje u zemlji. On je izrazio uverenje da će i SPO učestvovati u donošenju odluke o izlasku na buduće lokalne izbore ili njihovom bojkotu, naglasivši da opozicione stranke imaju veliku odgovornost i da sebi ne bi smele da dozvole da jedne izađu a druge ne izađu na izbore.

– Ako ostane ovaj zakon o lokalnim izborima, imaćemo svakako zajedničke kandidate, dakle i kandidate SPO. Ali u slučaju parlamentarnih izbora, saveznih ili republičkih, nije neophodna zajednička lista. Mogu biti i dve ili tri liste koj listi za savezni parlament biti predstavnici svih stranaka udružene opozicije bez obzira na njihovu realnu poziciju. *A. M.*

– rekao je Svilanović, napominjući da je još rano za kategoričko izjašnjavanje o parlamentarnim izborima. On je dodao da razgovori ekspertskih timova opozicije „protiču uz potpuno uvažavanje" i izrazio nadu da će „predlog koji bude došao do predsednika stranka biti prihvaćen".

Komentarišući „propagandnu epizodu" režima povodom posete Li Penga, Svilanović je rekao da se i ovom prilikom pokazalo da je „problem ove vlasti u tome što ona nigde u svetu ne može da nađe partnera za politiku koju vodi". *M. S.*

Sutra novi sastanak ekspertskog tima opozicije o izborima

Kvote bez postavljanja uslova

Beograd – Svi članovi ekspertskog tima koji se prekjuče sastao da bi izradio principe za zajednički nastup opozicije na lokalnim izborima ocenili su da je sastanak bio konstruktivan i da će način sastavljanja budućih zajedničkih lista biti uskoro poznat. Lideri opozicije u ponedeljak su ekspertima dali rok od 10 dana i iako je novi sastanak zakazan za sutra realno je očekivati da će se grupa sastati još jednom pre konačnog izlaska u javnost.

Prema rečima člana tima iz Demokratske stranke Srbije Zorana Šamija, napravljena je „razumna metodologija koja uključuje mehanizam za prevazilaženje razlika", a kao parametar za određivanje kvota neke stranke uzeće se dosadašnji izborni rezultati i aktuelna ispitivanja javnog mnjenja. Kako je naveo, kvote će se urediti centralizovano, dok će se konkretni kandidati odrediti na lokalnom terenu.

Čedomir Jovanović, šef izbornog štaba Demokratske stranke smatra da je na prekjučerašnjem sastanku bilo prerano pričati o kvotama.

– Nismo želeli da pričamo o procentima i kvotama dok ne saslušamo ostale i procenimo svoje pozicije u odnosu na njih. Bilo je više predloga, ali niko nije uslovljavao po sistemu „uzmi ili ostavi". DS će se prvo dogovoriti u okviru Saveza za promene, ali sigurno je da niko neće biti limitiran sa naše strane. Najvažnije je da sačuvamo demokratsku opoziciju, kaže on, dodajući da će, kada je reč o saveznim izborima, na zajedničkoj listi za savezni parlament biti predstavnici svih stranaka udružene opozicije bez obzira na njihovu realnu poziciju. *A. M.*



TANJA VALIĆ

Posle lidera, razgovaraju stručnjaci: Opozicija pre istupanja Srpskog pokreta obnove

NASTAVLJA SE PRIVOĐENJE AKTIVISTA OTPORA I OPOZICIJE

Iz autobusa u policiju

Pirot – Jelena Đorđević i Vladimir Veljković aktivisti Otpora iz Pirota, preksinoć su privedeni na informativni razgovor u belopalanački SUP. Njih je policija zaustvila na punktu iza Bele Palanke, a njih dvoje je bilo u autobusu pirotskog ATP koji je saobraćao na redovnoj autobuskoj liniji.

„Policajac je zaustavio autobus i pitao ko je Vladimir Veljković, neka se javi i izađe da ne bi legitimisali ostale putnike", izjavio je Veljković, dodajući da su potom on i Jelena Đorđević sa kompletnim propagandnim materijalom koji su nosili iz Niša privedeni u SUP. „Tamo su nas držali sat i po vremena, uzeli izjave i posle toga pustili kući. Pitali su nas ko finansira Otpor, koje njegov vođa, ko su članovi i koliko sam dobio para da prenesem propagandni materijal iz Niša u Pirot, a interesovalo ih je ko su aktivisti Otpora u Beloj Palanci", kaže Veljković. *Z. G.*

Zbog Otpora radnja zatvorena

Šabac – Prekjuče su četvorica pripadnika pabačkog MUP, navodno zbog anonimne prijave da poseduje oružje, pretresli kuću i tan gde žive baba i roditelji šesnaestogodišnjeg M. M, člana Otpora. U kući su pronašli lovačku pušku i pištolj oca M. M. za koje postoje uredne dozvole. Uporedo dok su pretresali stan u privatnu radnju roditelja M. M. stigal je finansijska policija i naredila njeno zataranje, navodno zbog prekršaja u poslovanju.

Do sada je policija, tražeći oružje, pretresla stanove više od 30 članova Otpora kao i aktiviste demokatske opozicije. Ni u jednom slučaju nije pronađeno nelegalno oružje.

Advokat i član Predsedništva DS Dušan Petrović takve postupke ocenio je kao nastavak „akcije zastrašivanja", koja se, kako je rekao, na vaanrednoj konferenciji za novinare „sistematski" vodi protiv aktivista „Otpora" i članova opozicionih stranaka u Šapcu. *D. E.*

Hapšenja i stalne pretnje

Petrovac na Mlavi – Pripadnici narodne organizacije Otpor, Srpskog pokreta obnove i ostalih političkih partija i dalje su na udaru vlasti u Petrovcu na Mlavi. Kako saopštava Predsedništvo Opštinskog odbora SPO u sredu ujutru u 6.20 priveden je član ove stranke Igor Cvetanović. U njegov stan upala su dva policajca i odvela ga u policijsku stanicu gde je proveo četiri sata vezan lisicama za radijator. Prema saznanju predsedništva OO SPO policajac Dragan Stokić mu je tom prilikom rekao da je u policiju priveden zbog toga što je maltretirao devojku. Nakon boravka u policiji Cvetanović je izveden pred opštinskog sudiju za prekršaje koji mu je izrekao kaznu od 1.600 dinara. Posle izricanja presude i plaćene kazne Cvetanović je otišao u policiju po svoje stvari, gde je ponovo zadržan još tri sata, vezan lisicama.

Policija je ovih dana pretila i predsedniku OO SPO Staniši Stevanoviću, da će mu privremeno oduzeti auto, radi navodne provere brojeva, tvrdi ova partija. *V. P. M.*

UKRATKO

Demokratska stranka saopštila je da je policija u Sremskoj Mitrovici tokom noći privela tri člana te stranke i pustila ih nakon višečasovnog informativnog razgovora. U saopštenju DS navodi se da su, prilikom lepljenja plakata, privedeni predsednik Opštinskog odbora DS Aleksandar Prodanović, potpredsednik OO Aleksandar Gavrilović i član tog odbora Nikola Trninić.

Nova demokratija se pridružuje apelima građana i javnih ličnosti u našoj zemlji i svetu koji traže da se sačuvaju životi pet stotina pasa zatočenih na Avali. Ova stranka ukazuje da je srpski narod, već dovoljno u svetu anatemisan kao nosilac varvarskih i necivilizacijskih potupaka. zato Nova demokratija predlaže da se pet stotina spornih pasa na javnoj aukciji dele mnogobrojnim ljubiteljima životinja.

Demokratska stranka Srbije ocenjuje da to što u Saveznom ministarstvu pravde nije prihvaćen zahtev za registraciju pokreta Otpor nije nikakvo iznenađenje. Ono što je, međutim, preterano čak i za Miloševićev režim, jeste obrazloženje koje je pritom dato, protivno elementarnoj pravničkoj logici i zdravom razumu.

Vladan Batić, predsednik i Milorad Miki Savićević, potpredsednik Demohrišćanske stranke Srbije, susreli su se juče u Banjaluci sa predsednikom vlade Republike Srpske Miloradom Dodikom i razgovarali o demokratskim procesima u Srbiji i Republici Srpskoj. Predsednik i potpredsednik DHSS su prisustvovali Skupštini Srpskog Narodnog Saveza, gde su dali podršku stabilnoj evropski orjentisanoj politici te stranke na čelu sa Biljanom Plavšić.

Filmovi „Dosijea Yu", produkcije „Arhitel"

U Peći nema Srba

Beograd – Neka niko ne gaji iluzije da ćemo dati i jedan kvadratni santimetar Kosova i Metohije – izgovara Slobodan Milošević decembra 1992. u Peći, pozdravljen frenetičnim skandiranjem „Slobo – Srbine !" i „Slobo, ne daj Kosovo!". Epilog saznaju gledaoci preksinoćne premijere dokumentarca „Peć koja je danas nestala" (režija Milan Konjević, snimatelji Aleksandar Kostić i Predrag Đurđić, izvršni producent Lazar Lalić) jednog od delova serijala „Dosije Yu", nastalog u nezavisnoj produkciji „Arhitel". U Peći danas nema nijednog Srbina, a njihovo stradanje otac Petar iz manastira Pećke patrijaršije pripisuje „čuvenoj obmani na Gazimestanu" . On podseća da je za godinu dana sa Kosova otišlo 250 hiljada Srba, ali i da se njih 200 hiljada odselilo u periodu od 1965. do 1985. godine. Govori o zločinima Albanaca, ali i Srba.

– I da su se Albanci zalagali za nezavisno Kosovo, nema opravdanja za ubistva žena i dece i paljenje kuća – kategoričan je otac Petar. On u svom svedočenju pripisuje zločine „antihrišćanskom duhu", a sudbinu Srba tumači „neslogom i lažnim hrišćanstvom". Zanimljivo svedočenje ćerke pećkog istoričara Slavka Hadži Ristića, pak, otkriva bogatu zaostavštinu ovog hroničara metohijskih običaja i zbivanja, srpske korene, tradiciju, strahove i nesreću.

Film „Štafeta", urađen u istoj produkciji, potpisuju novinarka Ivana Lalić, režiser Goran Kovačić i snimatelj Aleksandar Kostić. Reč je o dokumentarnom svedočanstvu o balkanskoj servilnosti prema vođama. „Diktatora stvara poltronski narod", ustvrdiće roker Rambo Amadeus i podsetiti na specifičnost Balkanaca „da se dodvoravaju onima iznad sebe i kinje one ispod sebe". *B. Tončić*

OBAVEŠTENJE ČITAOCIMA

Stop nasilju

Direktori i glavni urednici najvećih privatnih i nezavisnih medija u Srbiji prihvatili su predlog Nezavisnog udruženja novinara Srbije da do daljeg ti mediji ne izveštavaju sa konferencija za novinare SRS, ne prenose saopštenja te stranke, kao ni izjave njenih funkcionera. Ova odluka izraz je našeg protesta zbog pretnji lidera Srpske radikalne stranke Vojislava Šešelja hapšenjem i likvidacijom novinara. Zahtevamo da država, primenjujući zakon, spreči izazivanje nasilja, širenje mržnje i svake vrste netrpeljivosti. Pozivamo i druge medije da nam se pridruže.

Nezavisno udruženje novinara Srbije, Blic, Beta, B2-92, Danas, FoNet, Glas javnosti, TV Mreža, NIN, TV produkcija VIN, Vreme, Republika.

Protestu su se priključili i:

Radio Aleksinac, Radio Bajina Bašta, Radio BOOM 93, Požarevac, JP „Čačanski glas" (radio, TV i lokalni list), Radio Dević, Smederevska Palanka, Radio Globus, Kraljevo, Radio Jasenica, Smederevska Palanka, Radio Kontakt, Priština, Radio Kragujevac, Radio Kraljevo, Radio M+ Mladenovac, Radio Pančevo, Radio Patak, Valjevo, Radio Pirot, Radio Požega, Radio Sombor, Radio Trstenik, Radio Subotica, Radio Užice, Gradska TV Niš, TV Bajina Bašta, TV Kragujevac, TV Kraljevo, TV Glas Obilićeva, Novi Kneževac, TV Lav, Vršac, STV Negotin, TV Grk, Prokuplje, TV Požega, TV Pirot, TV Pančevo, TV Trstenik, TV Dević-Smederevska Palanka, TV Soko, Sokobanja,TV BB Kanal 4 Bajuna Bašta, Nezavisna svetlost, Mlavska zora, Borske novine, Vranjske novine, Magazin Has, Pečat, Žig, Tibiskus, Kolubara, Porodični krug, Bajinobaštanske novine, Moj Kovin, Sedmica, Vesti, Novosadski nedeljnik, Građanin, Nezavisni, Bečejski mozaik, Kikindske novine, Timočke novine, Ibarske novosti, Pančevac, Bulevar, Somborske novine, Parlament, Vojvodina, Srpska reč, Sloboda i Pobjeda.

TRAŽIĆEMO OTETO

NUNS, nezavisni i privatni mediji u Srbiji zahtevaće reviziju svih procesa i obeštećenje kažnjenih medija po neustavnom Zakonu o javnom informisanju. Od današnjih tužitelja tražićemo oteto.

Onaj ko posegne za ovim represivnim zakonom trebalo bi da se zapita o ličnoj odgovornosti kad sutra u demokratskoj Srbiji nastupi vladavina prava i kad bude odgovarao za postupke učinjene po diktatu režima.

Ukupne dosadašnje kazne dostigle su 29,074.000 dinara. Od zahteva da nam se oteto vrati nećemo odustati.

Danas objavljuje spisak poginulih i nestalih tokom bombardovanja SRJ



Bojan (Velimir) Krstić, vojnik VJ. Rođen 1. oktobra 1977. u Pirotu. Bio na službi 78. motorizovane brigade. Poginuo 15. juna 1999. u selu Čukarka, Preševo.

Ivica (Miodrag) Petrović, vojnik VJ u rezervi. Rođen 30. jula 1971. u Kruševcu. Na Kosovu i Metohiji bio u sstavu 243. mehanizovane brigade. Poginuo od albanskih terorista 13. maja 1999. u Uroševcu. Porodica: kći Tamara.Odlikovan Ordenom za zasluge u oblastima odbrane i bezbednosti prvog stepena.

Zoran (Milan) Velikinac, rezervni poručnik VJ. Rođen 25. juna 1968. u Uroševcu. Bio zamenik komandanta 64. vojnoteritorijalnog odreda. Poginuo u sukobima s albanskim teroristima 31. maja 1999. u rejonu sela Krivenik, opština Kačanik. Porodica: sin Nikolaj. Odlikovan Ordenom za zasluge u oblstima odbrane i bezbednosti prvog stepena.

Napomena: Podaci preuzeti iz knjige „Junaci otadžbine"

DOGODILO SE NA DANAŠNJI DAN

16. JUN 1996.

Predsednik Demokratske stranke **Zoran Đinđić** čestitao je juče u ime stranke Dan Vojske Jugoslavije saveznom ministru za odbranu Pavlu Bulatoviću, načelniku Generalštaba VJ general-pukovniku Momčilu Perišiću i svim oficirima i vojnicima.

Đinđić je u čestitci, kako saopštava informativna služba DS, naglasio da je, bez obzira na sve teškoće u kojima se naša zemlja nalazi VJ "bila i ostala garant nezavisnosti i celovitosti SRJ".

ISPRAVKA

Molim Vas da, objavite ispravku teksta"Evropska orijentacija Srbije kao osnov" u Vašem listu na strani 5 od 5. juna 2000. godine. U zadnjoj rečenici prvoga pasusa navedeno je da je organizator Radionice u Pančevu, Veće za demokratske promene u Srbiji. Istina je da je sindikat Solidarnost iz Pančeva pored Veća organizator Radionice u Pančevu.Generalni sekretar

Teodorović Radovan

Kako državljani nekadašnje SFRJ dolaze do stare devizne štednje

Reciprocitetom do para

Beograd - Poručite svom rođaku da se pozdravi sa ovim "švajcarcima". Mi to ne možemo da isplatimo, odgovoreno je našem sugrađaninu koji je za svog zeta, sada državljanina Makedonije, a nekada SFRJ, pokušao da podigne prvu ratu na ime stare devizne štednje. Nije pomogla ni uredno overena štednja knjižica te iste banke. Do podatka koliki je iznos koji "bivši" Jugosloveni potražuju na ime stare devizne štednje pohranjene u bankama SRJ, praktično je nemoguće doći.

"Zakonom o izmirivanju obaveza po osnovu stare devizne štednje, predviđen je princip reciprociteta", kaže za Danas Rade Batković, savetnik u Udruženju banaka Jugoslavije. Prema njegovim rečima, to podrazumeva da se sporazumom između država nastalih na teritoriji SFRJ posebno reguliše, pa bi tako ovo pitanje bilo rešeno po principu "koliko vi našim štedišama, toliko mi vama". "Čak i da naše banke isplate takvim štedišama ratu, pitanje je od koga da potražuju taj iznos", kaže Batković.

Kolikî je iznos koji su građani SRJ imali u matičnim bankama iz bivših SFRJ republika, i obratno, nismo mogli da saznamo ni u NBJ, gde su nas uputili na zvanične kanale. Kako za Danas kaže Rajko Grahovac, predsednik Udruženja deviznih štediša Srbije, kada su u pitanju Slovenija i Hrvatska, jugoslovenski državljani koji su imali štednju u bankama na teritoriji tih republika, nisu imali problema sa podizanjem svog uloga. "Slovenci su regulisali staru deviznu štednju, ali većina njihovih štediše nije želela da podigne ulog već naprotiv", kaže Grahovac.



SRĐAN STEVANOVIĆ

Za jedne para ima, za druge nema: Štediše u Beogradu

Sasvim je drugi slučaj sa filijalama banaka, što se nedavno pokazalo na primeru Ljubljanske banke. Naime ova banka, priznala je obaveze samo svoje filijale u Zagrebu, pa su štediše iz Makedonije, bile prisiljene da svoje uloge u nekadašnjoj Ljubljanskoj banci - Skoplje, traže zakonskim putem. *R. Repija*

Okrugli sto fondacije "Spasimo decu"

Položaj dece u Srbiji sve gori

Beograd - Položaj dece u Srbiji je sve gori, a u najugroženije dečje grupacije spadaju deca sa specijalnim potrebama, bez roditeljskog staranja, kao i mališani iz etničkih manjina, zaključeno je na dvodnevnom skupu koji je, u organizaciji britanske fondacije "Spasimo decu", održan u Medija centru. Posebno su romska deca u lošem položaju zbog dugogodišnjeg siromaštva i diskriminacije. Ovaj Fond je do sada na razne načine podržao više od 15 romskih nevladinih organizacija, rečeno je na jučerašnjoj konferenciji za novinare.

- Ne vidimo nikakva poboljšanja i upravo pripremamo strategiju za naredne četiri godine, što je delimično bazirano i na rezultatima ovog skupa, kaže Karlo Puškarica, direktor programa beogradske kancelarije SCF-a."Uspeli smo da okupimo ljude i iz nevladinih i iz državnih struktura. Apolitični smo do kraja i jedini nam je cilj poboljšanje položaja dece. Polazimo od Konvencije UN o pravima deteta i verujemo da se ona u praksi može ostvarivati", kaže za Danas gospodin Puškarica. Po njemu, ni pomoć sveta često nije bila adekvatna, a pogotovu tokom prošlogodišnjeg bombardovanja. *D. M. J.*

Završen Svetski kongres izdavača novina u Brazilu

Beograd treba da "oslobodi" medije

Rio de Žaneiro - Usvajanjem rezolucije kojom se pozivaju vlasti u Srbiji da "odmah prestanu" sa napadima na nezavisne medije, u sredu uveče u Rio de Žaneiru završen je 53. Svetski kongres izdavača novina. Ceo tok trodnevnog Kongresa kome je prisustvovalo skoro 1.500 vlasnika i urednika iz preko 70 zemalja sveta kao i predstavnici njihovih profesionalnih udruženja, bio je obeležen upravo temom slobode štampe i zaštite novinara i medija od svih vrsta pritisaka i napada.

Na Kongresu je usvojena rezolucija o Srbiji u kojoj se predsednicima Jugoslavije i Srbije, Slobodanu Miloševiću i Milanu Milutinoviću, kao i Vladi Srbije, upućuje poziv da "odmah prestanu sa pokušajima da ućutkaju nezavisne medije, vrate okupirane medije njihovim pravim vlasnicima, uklone sve oblike cenzure i diskrimnacije, ponovo izrade nacrt Zakona o javnom informisanju u skladu sa međunarodnim sporazumima o slobodi štampe i obezbede da nezavisni novinari neometano rade". Usvojene su i rezolucije kojim se traži od vlasti u Kolumbiji i Čileu da prestanu sa pritiscima na nezavisne medije, izdavače i novinare a samo jedna se bavi vitalnim pitanjem modernog izdavaštva - proširenjem zaštite prava izdavača. (Beta)

Novinari iz SFRJ u Sarajevu

***Sarajevo* - U Sarajevu će u petak i subotu biti održan skup posvećen medijima i politici na kojem će učestvovati nekoliko desetina novinara pisanih i elektronskih medija iz bivše Jugoslavije i još nekoliko zemalja regiona. Težište konferencije će biti rasprava o perspektivama i problemima razvoja medija, zloupotrebi novinara na ovim područjima i nezavisnom novinarstvu u totalitarnim društvima. Organizator novinarske konferencije je Fondacija "Konrad Adenauer" koja će dvodnevni tok skupa "Mediji i politika" iz sarajevskog hotela "Holidej In" prenositi na internet stranici www.kas-sarajevo.com. (Beta)**

Sindikat univerziteta, viših škola, nauke, kulture i fizičke kulture

Hoćemo kod Marjanovića

Beograd - Članovi Republičkog odbora sindikata univerziteta, viših škola, nauke, kulture i fizičke kulture upozorili su Vladu Srbije da bi zbog niske cene rada i nepoštovanja dinamike isplate zarada moglo doći do nezadovoljstva širih razmera i opšteg bunta - rekao je predsednik ovog Odbora Andon Kostadinović na jučerašnjoj konferenciji za novinare i naglasio da je zatražen hitan prijem kod predsednika Vlade Srbije Mirka Marijanovića.

Po njegovi rečima Sindikat od Vlade traži ubrzanu dinamiku isplate zarada u junu i julu, kako bi zaostatak u isplati bio nadoknađen, ali i isplatu ovogodišnjeg regresa, materijalnih troškova, nadoknade za topli obrok i prevoz. Članovi Republičkog odbora ovog Sindikata od Vlade zahtevaju i pregovore o novoj najnižoj ceni rada, koja ne bi smela da bude manja od 40 odsto vrednosti prosečne zarade na republičkom nivou.

Predsednica Odbora sindikata visokoškolskih ustanova Ljiljana Čonkić je naglasila da tekst Kolektivnog ugovora koji je ona potpisala nije identičan tekstu štampanom u Službenom glasniku, gde je ispušten aneks ugovora u kome se govori o najnižoj ceni rada, pa je, s tim u vezi, najavila ostavku na funkciju u Sindikatu ukoliko se ustanovi da nije reč o tehničkoj greški. *S. L.*

Represija i nad advokatima

Beograd - Povodom ubistva našeg kolege Anđelke Gurke, advokata iz Sremske Mitrovice izražavamo žaljenje, ali i iskreni revolt. Ovo je treći slučaj u nizu, prvo je podignuta optužnica protiv Ivane Primović, zatim je pretučen Husnija Bitić, a sada je ubijen jedan advokat. To se sve dešava u kratkom vremenu i samo pokazuje da represija stiže i advokate. Kao da neko želi da nešto poruči advokatima i da ih natera na poslušnost - rekao je Branislav Tapušković, predsednik Advokatske komore Srbije na jučerašnjoj konferenciji za novinare.

Advokat Tapušković najavio je da će AKS kao profesionalna asocijacija preuzeti konkretne korake i da se trenutno o njima raspravlja. "Advokatska komora Vojvodine je predložila da se izmeni Krivični zakon tako što će se ubistvo advokata tretirati kao teži oblik ubistva. *V. Z. C.*

P.P. KONCERN SA P.O.
TRGOVINA
GRAĐEVINSKIM MATERIJALOM
I OBOJENIM METALIMA
Kosjerić, Maksima Markovića 23
Tel/fax: 031/883-557

Suša prazni cevi u Beogradu, Novom Sadu, Subotici, Kikindi i Nišu

Voda samo do nižih spratova

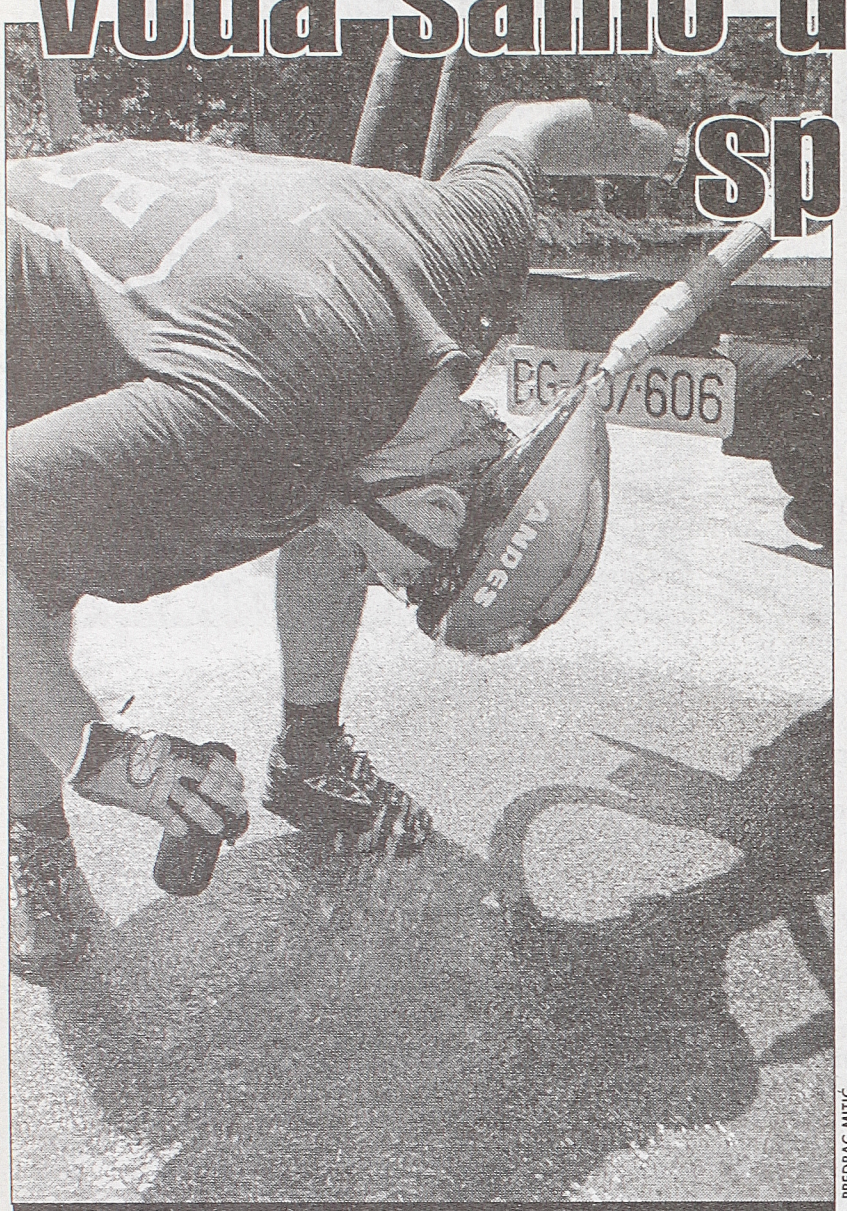

PREDRAG MITIĆ

Kupanje na kap: Cisterna na Zvezdari u Beogradu

Beograd - Vode juče nije bilo u beogradskim naseljima Zuce, Mirijevo IV, Sremčica, Kaluđerica, Umka, Mali mokri lug, nekim delovima Kumodraža, u višim delovima Zvezdare i Karaburme, kao i Zemunu, gde je pritisak vode bio slab. Vode nije bilo u studentskom domu „Rifat Burdžević“, a ispred Kliničko-bolničkog centra Zvezdara za svaki slučaj dežura jedna cisterna. Iz Vodovoda je poslata 21 cisterna u ugrožene delove grada i raspoređene su po glavnim ulicama naselja bez vode, tako da neki građani moraju da pešače i nekoliko kilometara da bi došli do vode.

Stanovnici prigradskog naselja Meljak već 11 dana nemaju vodu. Oko 200 meštana blokiralo je u znak protesta deonicu Ibarske magistrale u sredu oko 18 časova. Interventna brigada policije rasturila je blokadu oko jedan čas iza ponoći, a protest je održan i juče. U Kaluđerici vode nema danima, zbog čega su građani preksinoć blokirali Smederevski put do 23 sata uveče, a nakon toga voda je „puštena“ u 20 do 30 odsto domaćinstava ovog prigradskog naselja, kaže Mića Jevremović, član Izvršnog odbora opštine Grocka. Građani su palili gume i kontejnere, a osim toga nije bilo nikakvih problema. Jevremović je najavio sastanak u prostorijama ove mesne zajednice na kome će se rukovodstvo dogovoriti o eventualnom nastavku blokade. On tvrdi da do jučerašnjeg dana nije bilo cisterni sa vodom za piće na ulicama Kaluđerice, a da su im iz Vodovoda to objasnili nedovoljnim brojem vozila. Iako postoji mogućnost da lokalno rukovodstvo odustane od blokade pitanje je da li će građani, već desetak dana bez vode na ovolikim temperaturama to prihvatiti, upozorava Mića Jevremović.

Problem snabdevanja **Novosađana** vodom za piće nastao je usled rušenja mostova između sremske i bačke strane grada. Zbog toga vodovodni sistem može da potiskuje 1400 litara vode u sekundi, za razliku od 1998. godine kada je rekordna potrošnja iznosila 1800 litara vode u sekundi.

Prekidom komunikacija preko Dunava, onemogućeno je korišćenje rezervoara „Institut“, kapaciteta 15 hiljada kubika. Prošle godine izgrađeni podvodnik za transport sirove vode ima ograničen pritisak, pa Vodovod ne može da koristi puni kapacitet izvorišta Petrovaradinska ada. Podvodnik finansiran od Direkcije i i grada, oštećen je nekoliko dana pre puštanja u promet. Nakon popravke, dobijen objekat dobio je upotrebnu dozvolu za četiri bara, umesto za predviđenih sedam.

Nestašica vode u **Subotici** je selektivna i češće napada višespratne zgrade. Zato je Izvršni odbor predložio opštinskoj Skupštini novi cenovnik po kome bi građani koji mesečno troše više od 25 kubnih metara vode plaćali desetostruko više od dosadašnjih jedan dinar i trideset para po litri. Bolji efekat se ovih dana postiže postavljanjem u pogon dva nova bunara za građanstvo i Gradsku bolnicu, mada ove mere neće u potpunosti rešiti problem vodosnabdevanja.

Dvomesečne tropske temperature i suša primorale su JKP „ 6 oktobar“ u **Kikindi**, na apel građanstvu kojim se traži štednja, odnosno prestanak zalivanja bašti, dvorišta, trotoara i pranja kola. Ukoliko nesavesni Kikinđani nastave sa rasipanjem vode, opštinska komunalna inspekcija počeće sa novčanim kažnjavanjima.

Šabački vodovod je poslednjih godina udvostručio svoje kapacitete i sa 400 litara vode u sekundi zadovoljavaju se sve potrebe grada. Izvorište u selu Tabanoviću omogućavaju i veće zahvatanje. Radi se o takozvanoj „drinskoj žici“, vodama koje potiču sa Cera i podzemnim tokovima i slivaju se prema Mačvi i Šapcu. Novi vodotoranj na letnjikovačkom brdu rešio je problem vodosnabdevanja višespratnica.

- Rezervoari su relativno puni, ali do nestašice dolazi uveče kada se zalivaju bašte, saopšteno je Danasu, i JKP za vodovod i kanalizaciju „Naisus“ u **Nišu.**

U ovom preduzeću kažu da bi nestašice trebalo da prestanu narednih dana, kada počinje sa radom izvorište „Medijana“, kapaciteta 200 litara vode u sekundi. Prema njihovim rečima za potpunu normalizaciju vodosnabdevanja bilo bi potrebno izdvojiti dva miliona maraka, za izgradnju pumpi i dela vodovodne mreže na izvorištu Krupac.

U **Užicu** godinama nije zabeležen apel za štednju vode, a kako kaže Slavoljub Cicvarić, direktor JP „Vodovod“ situacija sa raspoloživim količinama vode, zalihama hemijskih sredstava i opreme nikada nije bila bolja.

- Instalisani kapaciteti su 750 litara vode u sekundi, dok grad potroši 300 do 350 litara, tako da raspolažemo i viškom vode, kategoričan je Cicvarić, naglasivši da će za dan-dva ponovo početi i fluorizacija vode kao preventiva od bolesti zuba.

Ovog leta u **Kruševcu** nije bilo restrikcija niti bilo kakvih po kvalitetu loših izveštaja o vodi za piće. Iz JP „Vodovod“, apeluju na građane da ionako velika dugovanja izmire u što kraćem roku.

Beogradska rubrika i dopisnici Danas

Bašte oduzimaju od usta

Beograd - **Rukovodilac centra za kontrolu i upravljanje beogradskim vodovodnim i kanalizacionim sistemima Đorđe Ilić kaže da je jedini uzrok nestašica vode „nenamenska potrošnja“, odnosno korišćenje vode za zalivanje bašta i zelenih površina. „Dok jedni nastavljaju da zalivaju bašte, drugi neće imati vodu ni za piće“, dodao je on. Ilić je kazao da sistemi vodosnabdevanja rade „napregnuto i svim snagama“, zbog čega se postrojenja na reni bunarima na Savi povremeno kvare. Kvarovi se, prema njegovim rečima, otklanjaju brzo, a ekipe su stalno na terenu. „Sistemi se kvare i zbog preusmeravanja vode koje traži otvaranje i zatvaranje vodovodnih mreža“, rekao je on i dodao da se u Vodovodu „svi zaposleni trude da obezbede redovno snabdevanje vodom bar prioritetnih potrošača“, kakvi su, na primer, bolničko-klinički centri. „Svi nam zameraju zbog isključenja, a niko neće da posluša svakodnevne apele za smanjenje potrošnje. Iz ovog problema ćemo se izvući jedino ako padne kiša“, rekao je Ilić. On je dodao da vodovodni sistemi „proizvode istu količinu vode, čak i veću“ od one koja se proizvodila prošle godine, ali da ni to nije dovoljno da se zadovolje sve potrebe.** (Beta)

Restrikcije u Ćupriji, u Jagodini pad pritiska

Jagodina, Ćuprija - **Zbog povećane potrošnje vode usled tropskih vrućina poslednjih dana, u Ćupriji su počele restrikcije vode u pojedinim delovima grada tokom dana. U Gradskom vodovodu u Ćupriji navode da su trenutne potrebe 120 litara u sekundi, a da se iz tri izvorišta obezbeđuje duplo manje. U Jagodini zasad nema isključenja, ali je potrošnja oko 40 odsto iznad uobičajene.** (Beta)

„Slučaj“ novinara Marka Savića ustalasao medijsku javnost u Nišu

Da li su pitanja krivično delo?

Niš - „Da li je donošenje tuđih pitanja u koverti za gosta kontakt emisije na nekoj televiziji samo remećenje javnog reda i mira ili je to ipak ozbiljno krivično delo?“, zapitao se juče poluironično jedan od niških novinara povodom „slučaja“ novinara Marka Savića, koji se zahvaljujući neprimerenom stranačkom (SPO) reagovanju i neshvatljivom ponašanju pojedinih lokalnih medija pretvorio u - skandal.

„Slučaj“ novinara Marka Savića otvorio je potpredsednik Gradskog odbora SPO Dragan Radisavljević na prekjučerašnjoj konferenciji za novinare na kojoj je prozvao „bivšeg novinara Televizije Pet“ da je za vreme kontakt emisije „Rasprave“, emitovane prošlog utorka na toj televiziji, „pokušao da ubaci spremljena provokativna pitanja koja ljagaju SPO i spominju njegovu navodnu saradnju sa režimom“. Temperaturu povodom „slučaja“ podigao je ne toliko odmereni izveštaj sa te pres konferencije na Niškoj televiziji, čiji je osnivač Skupština grada, koliko izveštaj Televizije Pet, koja je naglašeno prozvala svog bivšeg novinara. Nakon izveštaja usledilo je i „objašnjenje“ te medijske kuće da je ona, ipak, glede tog nemilog događaja, uspela da - „spreči unošenje provokativnih pitanja“.

Kurir za pripremljena pitanja

Marko Savić, bivši novinar Televizije Pet i sadašnji novinar Blica, rekao je za Danas da ga je te večeri pozvao dugogodišnji prijatelj, član DS, čija je „radna“ obaveza i da kao član Promotivnog tima stranke u vreme televizijskih kontakt-emisija političkog tipa telefonski postavlja pitanja, što je „uobičajena aktivnost“ ne samo DS, već i ostalih partija. Prema njegovim rečima, on ga je zamolio da ukoliko izlazi u grad dostavi ta već pripremljena pitanja svojoj bivšoj kući, kako bi on i ostali članovi DS gledali fudbalsku utakmicu Jugoslavija - Slovenija, umesto da „vrte telefone“. Savić je svratio do kolega u bivšoj kući, dao sekretarici koverat i otišao. Posle je saznao da pitanja „iz koverte“ nisu ni dostavljena voditelju „jer su ih gledaoci prethodno već sami postavili“.

„U tom izveštaju i objašnjenju posle njega na svojoj bivšoj televiziji proglašen sam kriminalcem, falila je samo moja slika. Kao da sam nasilno upao sa provokativnim pitanjima. A hajka nekih drugih na mene počela je još prethodne večeri, jer su neki jurili po gradu da me biju, dok su drugi hteli da me brane. Sutradan sam otišao do (predsednika gradske vlade i Okružnog odbora SPO) Branislava Jovanovića i Radisavljevića kako bi im razjasnio šta se dogodilo. Njih je pre svega zanimalo ko mi je dao kovertu sa pitanjima. Obećali su da će hajka na mene prestati. Ipak, nakon toga sam dobio još dva poziva od obezbeđenja SPO da dođem u stranku na razgovor. Nisam otišao“, rekao je Savić.

Prema pouzdanim izvorima, predstavnici niškog SPO zvali su i redakciju i dopisništvo Blica, sve ukazujući na problematičnog novinara, koji podriva ugled ovog lista. „Do svoje bivše kuće nisam svratio kao bivši ili sadašnji novinar, već kao građanin koji je želeo da učini uslugu prijatelju. Znam da pri tom nisam imao nikakve političke motive pošto nisam član, pa čak ni simpatizer bilo koje stranke. Takođe sam svestan da sam pri tom ispao naivan i napravio grešku“, rekao je on uz zaključak da „politika ne priznaje prijateljstvo“, a on „nema zaštitu ni od koga“.

„Neka novinar sam razmisli da li je postupio časno i u skladu sa etikom i neka sam kaže ko je napisao ta pitanja. Ne optužujemo konkretno nikog za ovaj čin, ali izražavamo sumnju da su pitanja došla iz nekih neprincipijelnih izvora. Mi jesmo za dalju saradnju sa svim opozicionim demokratskim strankama koje žele da se bore za fer izborne uslove, ali smatramo da ona treba da bude obostrano korektna, rekao je na konferenciji za novinare Radisavljević, koji je čak najavio da bi povodom ovog „slučaja“, koji „podriva SPO“, trebalo da se sastane i izjasni i - niški Krizni štab za zaštitu građana od terora i diktature.

Ko inscenira svađu

Član Predsedništva DS Aleksandar Krstić odbio je da za Danas komentariše ovaj slučaj. Međutim, predsednik Okružnog odbora i član Glavnog odbora DS Toplica Đorđević rekao je novinarima da je za sinoć već zakazana sednica Kriznog štaba za zaštitu građana od terora i diktature na kojoj će biti razmatrano ovo pitanje. „Izgleda da postoji scenario da se u trenutku kada su se pogoršali odnosi između SPO i ostalih opozicionih stranaka u Srbiji inscenira svađa i zapali fitilj između SPO i DS u Nišu, koji je poznat po dobrim odnosima ove dve stranke u lokalnoj vlasti“, rekao je on uz tvrdnju da će „DS uvek stati na stranu novinara, čak i kada oni naprave grešku“.

Izvesno je da među koalicionim partnerima u lokalnoj vlasti u Nišu (SPO i DS) ima bar ozbiljnog nepoverenja, ako ne i nečeg mnogo težeg. Ali, to su strogo unutarkoaliciona pitanja koja bi partneri trebalo da razreše međusobno. Ne tako što će se demokrate elegantno distancirati od svega. I nipošto tako što će novinara koji se u sve to nepromišljeno umešao obezbeđenje SPO pozivati „na razgovor“, a njeni funkcioneri ispitivati na temu „ko je sastavio pitanja“ i na zvaničnoj pres konferenciji prozvati kao konkretnog „krivca“. *Zorica Miladinović*

Preduzeće za proizvodnju i promet delova i pribora za motorna vozila K. D.
metalijguto
originalni rezevni delovi
MERCEDES Benz
MAN
FAP Famos
privredni program
Čačak, Đorđa Tomaševića 74
Tel: 032/52-638, tel/fax: 355-685

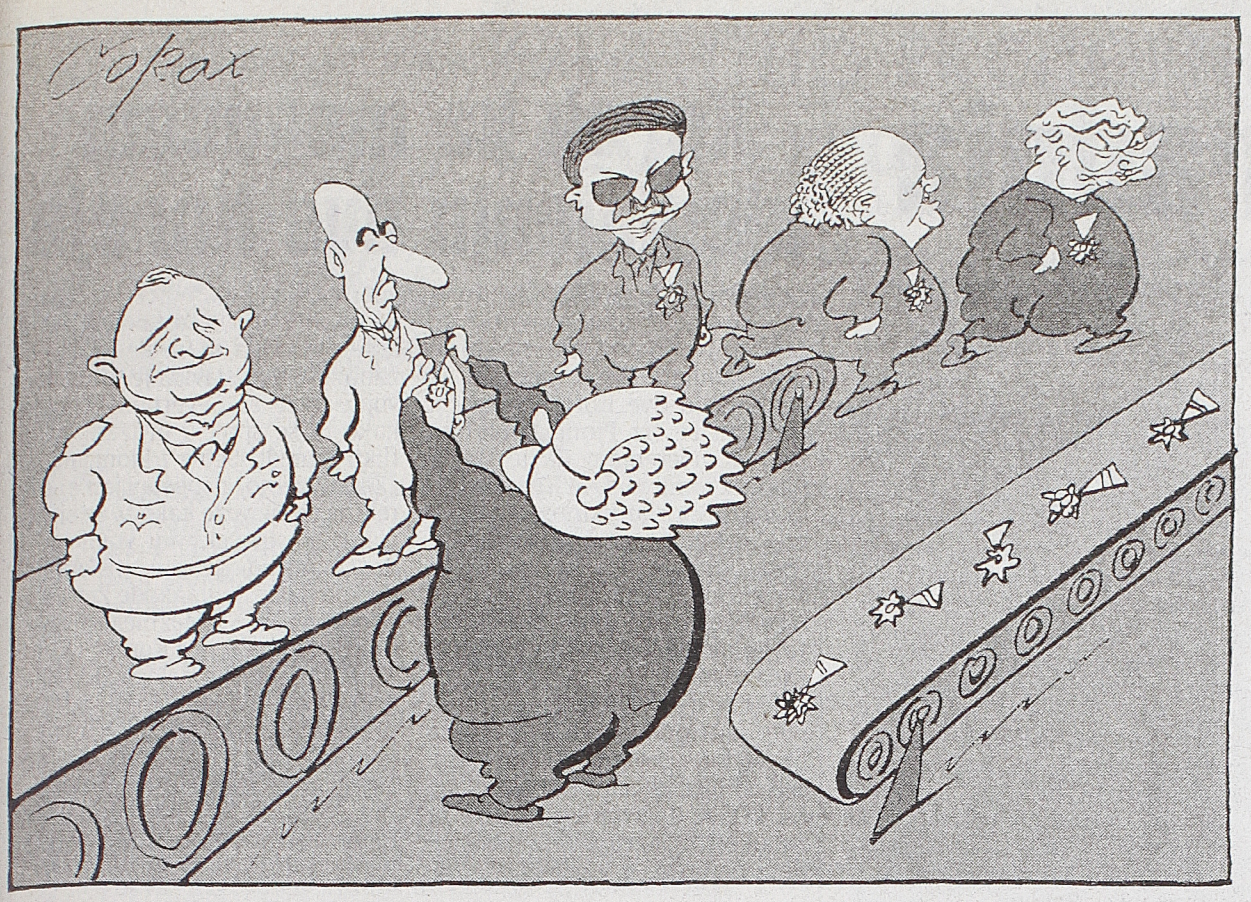

VOSTANI SRBIE

Nataša B. Odalović



Stogodišnji san

Jugoslovensko ministarstvo pravde odbilo je da registruje OTPOR zato što je Vuk na Ravnoj gori rekao nešto kao „štedite municiju“, i zato što je Čanak na mitingu u Beogradu pominjao „vešanje o banderu“. Kakve to veze ima sa OTPOROM malo kome je jasno. Srpski pokret obnove optužio je opoziciju da „rade za Miloševića“ zato što hoće da izađu na izbore pod „bilo kakvim uslovima“, a prethodno su neki iz opozicije iste te optužbe upućivali Draškoviću zato što neće da izađe na izbore. Kakve obe te optužbe posmatrane kao celina, to jest rezultat višemesečnih dogovaranja srećno udružene opozicije imaju veze sa logikom i pameću uopšte, malo kome je jasno. Još se nismo oporavili od skandaloznog obraćanja ministra Jojića Karli del Ponte, kad saznajemo da je Kušner rekao Dinstbiru, specijalnom izvestiocu UN za ljudska prava da „začepi gubicu“, ili nešto slično. Kakve to veze ima sa pristojnošću i lepim manirima, malo kome je jasno. A sve se to dešava na ovom ukletom prostoru, sve se to dešava nama. Srbija kao rasadnik zla, gluposti, nepristojnosti, beznađa, bezidejnosti, straha, nepravde i nečoveštva.

Ima li neko ideju kako ćemo izaći iz ovog začaranog kruga? Ima li neko ideju kako da nam bude bolje, kako da nam bude drugačije? Ko će nam pomoći? Li Peng? Putin? Klinton? Đinđić? Drašković? Đavo? Gospod Bog? Ako i pokušavamo da na početku 21. veka dodolanjem prizovemo kišu, možemo li nekim sličnim mantranjem da prizovemo normalan život? Naravno, ne. Šta da se radi? Ovo inkriminisano pitanje koje je proslavilo Lenjina, a ojadilo nesretni Danas, u ovom trenutku ima dva odgovora. Prvi je totalno pesimističan. Drugi je beznadežan.

Srbi kao ukleto uspavana nacija, mogu da izaberu ono što je izabrala Uspavana Lepotica – stogodišnji san u koji je skupa sa njom utonulo carstvo, u kojem su zamrznute sve funkcije, u kome ništa ne funkcioniše jer takoreći i ne diše, i ne živi, i ne postoji. I tako sto narednih godina u iščekivanju Princa koji će pronaći rešenje. Poljupcem ili mačem? Svejedno. Rešenje!

Srbi kao Tri Praseta iz istoimene bajke, mogu da grade nove i nove odbrambene mehanizme, nadajući se da će neki od tih mehanizama biti jači od totalnog uništenja koje im preti. S tim što moraju računati da zlo više nije oličeno u samo jednoj zveri koju treba pobediti, već je zlo globalno, dobro organizovano, savršeno funkcionalno i spremno da sruši i najtvrđi bedem.

To su ta dva odgovora. Koji je totalno pesimističan, a koji beznadežan – pojma nemam. Čitala sam pre neki dan pismo koje je sin našeg kolege Miroslava Filipovića napisao svom ocu. Ne znam šta da kažem tom dečaku. Stidim se svog pesimizma. Stidim se naše apatije. Stidim se što živimo ovako. Stidim se Srba-prasića i Srba-Uspavanih Lepotica. Oprostite mi na ovom tekstu. Spavajte, šta da vam kažem?

VAPAJI POBEDNIKA

Mihal Ramač

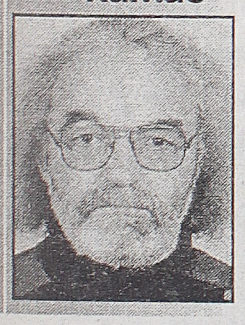

Loptanjem do zaborava i nazad

Jeste SPS/nije SPS Siniša dokazao je da zaista jeste. To jest, da je stvarno najbolje kad ga nema na terenu. Tako može da igra i ponaša se samo neko ko je sto posto njihov. Nema onoga što oni nisu u stanju da upropaste, sve prseći se državnim grbom i zastavom. Nije nikakvo opravdanje ako im je neko pristupio iz čistog neznanja, jer njima su takvi najpotrebniji. Što manje zna, to drčnije zastupa ono o čemu pojma nema, verovatno zarad neke lične koristi, ali svakako u korist opšte štete.

Posle onih tipično espeesovskih na jedvite jade izvučenih 3:3 jasno je samo toliko da ovoj zemlji spas može doći jedino od dalekih prijatelja iza Kineskog zida. Da predsednik njihovog Parlamenta nije pod hitno leteo iz Beograda za Ljubljanu, možda naši i ne bi umuvali ta tri gola. Srećom, prijatelji se poznaju upravo u nevolji. Što veća nevolja, to dublje prijateljstvo. Da je do nas, i mi bi njima uzvratili istom merom.

Sudeći po novinama, fudbal je ipak važniji od svega. Jeste da se tu i tamo nekima sudi, jeste da nekim sudijama ne daju da sude, jeste da uglavnom nema vode i da na trideset pet ili koji stepen više gotovo nikome nije ni do čega, ali glavni društveni problem ostaje onaj njihov Siniša. I oni koji su ga onomad branili sada su sigurni da se prodao. Doduše, bilo bi logično očekivati da neko kome je nedavno uručena članska knjižica malo više izgara za opštu stvar. Međutim, kod njih to ide drugačije. Ko postane neko i nešto, više nikome ni za šta ne odgovara i sjajno se zabavlja.

A šta ako je Jeste SPS/Nije SPS Siniša namerno doturio loptu protivniku i namerno iznudio za sebe crveni karton. Možda je on naše tajno oružje ubačeno u njihove redove. Jer njima, još od druga Lenjina, mogu da doakaju jedino mangupi u njihovim redovima. Dakle, moguće je da je on svesno ušao u osinje gnezdo, video da je tamo sve trulo i rešio da pred celim svetom pokaže njihovu nesposobnost. Kako? Pa lepo. Reprezentaciji je krenulo tek kad je ostala bez jedinog espeesovca, iz čega su i fudbalsko-politička javnost i celi svet mogli da zaključe da će ovoj zemlji krenuti tek kad se liši onih koji žive od stare slave. Da je odbio člansku knjižicu, naš prvi nosilac crvenog kartona ne bi postigao ništa. Ovako, sa članskom knjižicom i crvenim kartonom, on svojim postupcima daje političku težinu. Zeznuo ih je kad su to od njega najmanje očekivali i kad ih je najviše bolelo.

Mogao je, zar ne, da sam postigne tri gola. I šta bi se onda desilo? Krenuli bi pozdravni telegrami iz opštinskih odbora. Krenule bi slavopojke njihovom članu, a time i celoj partiji na čelu sa omiljenim predsednikom. Predsednik bi uputio pozdravni telegram članu svoje partije. Oglasili bi se i Akademija nauka i Udruženje pismenih pisaca. Bio bi snimljen film o uticaju članske knjižice da sportska dostignuća, nacije. Palo bi i neko ordenče.

Ali, junak vrele belgijske noći ih je omeo u tim i sličnim namerama. Junački je pokazao da njegovoj partiji nije mesto ni na klupi za rezerve, već u svlačionici. Još jednom se ispostavilo da u politici najviše urade oni koji tvrde da ih politika ne zanima i da sve rade iz ljubavi prema domovini.

KOMENTAR Danas

Politička voda

Dobar deo Beograda je bez vode, baš kao i pre dve nedelje bez lokalnog prevoza. Pametan čovek se uči na sopstvenom iskustvu pa, premda zvuči neverovatno, verovatno je da će, uprkos vrućinama neuobičajenim čak i za ovo doba godine, slavine u svim delovima glavnog grada procureti u momentu kada tzv. vlada narodnog jedinstva proglasi vanredno stanje, odnosno prinudnu upravu, u beogradskom Vodovodu i kanalizaciji.

Iz te, očigledno politikantske vizure, nezahvalno je baviti se prognozom tipa da li je aktuelna blokada puteva na prilazima Beograda – zbog nedostajuće vode koja građane čini nesumnjivo žednima i prljavima već desetak dana – pravi i dovoljan povod da se po receptu GSP preuzme Vodovod ili će, čisto pobednički, prinudna uprava u BVK stići onda kada se otkloni kvar koji zemunsku i novobeogradsku vodu čini neprijatno žutom?

Protivno geografiji vanredne mere u Beogradu, bez obzira na povod, direktno utiču i na ostale delove Srbije koji su izloženi povišenim Celzijusima, takođe u dobroj meri bez vode. Razlika je samo u tome što tamo negde u Somboru, Subotici ili Surdulici Vlada Srbije neće uvesti privremene mere, a osobito u enklavama gde je socijalističko-radikalsko-julovska koalicija neprikosnovena, pošto je na nestašicu vode uticala – klima. Ona obična atmosferska.

U Beogradu nestašicu vode akutnom čine medijska i politička klima, koje se dozirano diriguju iz formalnih centara moći, a plasiraju putem udruženih RTS talasa.

Sumnja u poštene namere republičkih političkih i medijskih vlasti nipošto ne znači da gradsko rukovodstvo i direktorijum nadležnog preduzeća, baš kao i u slučaju gradskog prevoza, valja amnestirati za poslovne greške i izraženu neracionalnost u potrošnji. Ali, čak i propagandno, pribijanje na stub srama Izvršnog odbora može biti kontraproduktivno samo zato što je suša atakovala na slavine. Tim pre što se Beograđani uistinu nikada, čak ni u socijalističko doba, nisu pridržavali saveta o štednji, a posebno ne vole preporuke sa visokih mesta i još na visokim temparaturama.

Nesumnjivo je, uz to, da je višegodišnja ekonomska kriza izazvana političkim odlukama sa vrha Srbije i Jugoslavije, zaustavila novčane tokove i onemogućila ne samo razvoj, već i prostu reprodukciju vodovoda.

Ipak, ceh kao u slučaju prevoza, plaćaju i plaćaće građani. Nekoliko sedmica po preuzimanju GSP, uprkos uveravanjima sa RTS i reklamnom angažovanju vojnih i policijskih autobusa, saobraćaj je blizak kolapsu zabeleženom prilikom štrajka privatnih prevoznika. Zato bi sve strane uključene u nestašicu vode valjalo da porazmisle koliko dugo će ljudi, ujedinjeni u žeđi i prljavštini, razmišljati o tome ko zavrće, a ko popušta slavine. I izvođaču radova naplatiti ceh.

LIČNOST Danas

BRIŽIT BARDO
Portparol životinja

Na pitanje novinara (tokom jednog intervjua u Njujorku): „Koji je najbolji deo dana za vas?“, Brižit Bardo je odgovorila kao iz topa: „Noć!“. Ako tome dodamo i njenu izjavu: „Obožavala sam uvek mlade, lepe ljude. To što sam ostarila ne znači i da sam promenila ukus. Dakle, kad god mi se ukaže prilika ja ih šćepam“, onda je „san“ muškaraca pedesetih i šezdesetih godina, u potpunosti opravdao svoje postojanje i značaj.

Rođenoj 28. septembra 1934. godine u Parizu, prva interesovanja za muziku i ples, „nametnula“ joj je majka koja je, uzgred, bila 14 godina mlađa od njenog oca. Ipak, u 15. godini ona se odlučuje za ulazak u modne vode i to kruniše fotografijama u modnom magazinu Elle. Sa 18 godina debitovaće na filmu („Devojka u bikiniju“) i udati se za Rože Vadima u koga je bila „ludo“ zaljubljena. U braku su se, ipak, zadržali svega pet godina. Sa Kirkom Daglasom je 1953. godine („Akt ljubavi“) „probijala“ američko tržište. Iako je Brižit Bardo „totalno francuski proizvod“, ona je bila ekstremno popularna i kod američke publike („I, bog stvori ženu“ iz 1956. će to definitivno i potvrditi). Pre 40. rođendana odlučila je da se povuče iz filma, ali nije mogla da umakne paparacima koji su zaradili prilične pare na „njen račun“. Zabeležimo i da je šezdesetih i sedamdesetih godina snimila veliki broj hit-pesmica.



FOTO: ROJTERS

U međuvremenu postala je „vodeći portparol“ za prava životinja – 1986. godine u Sen Tropeu osniva „Fondaciju Brižit Bardo“ (iako su „prvi koraci“ njenog angažmana zabeleženi još 1962. godine) i vatreno se bori za njihov bolji tretman. Zlobnici tvrde da je više učinila u toj oblasti nego na filmu. Nije zato čudo da Brižit Bardo, ovih dana, reaguje i na najavu MUP-a Srbije da će iseliti Azil na Avali koji je bio stanište za pet stotina napuštenih pasa. „Spremna sam da dođem u vašu zemlju da bih napravila pravi skandal“, zapretila je BB uz najavu da je njena fondacija „spremna da uputi finansijsku pomoć lokalnim zaštitnicima koji se bore za spasavanje životinja“. Gromoglasno i jasno ali, da li i dovoljno?

Dragan Stošić

AFOKRIZAM Danas

U fudbalu često koristimo glavu. Sa politikom je sasvim drugi slučaj.

Milovan Ilić Minimaks

Nemačko-ruski samit u Berlinu

Privredna saradnja iznad politike

Specijalno za Danas

Bon – Šest nedelja pošto je službeno preuzeo dužnost predsednika Rusije, Vladimir Putin je juče u Berlinu počeo svoju prvu posetu Nemačkoj – dvodnevne razgovore sa kancelarom Gerhardom Šrederom i najvišim predstavnicima nemačke industrije.

Šreder je svog gosta, uz najviše vojne i državničke počasti, dočekao na pragu privremenog kancelarskog ureda, staroga zdanja koje je pre ujedinjenja bilo sedište političkog vrha komunističke istočne Nemačke. U to vreme je novi šef Kremlja bio špijun KGB u Drezdenu. Sada se za vladu Savezne Republike Nemačke gradi novo velelepno zdanje u koje bi Šreder trebalo da se useli kasnije ove godine.

Putin je sa sobom poveo premijera Mihaila Kazjanova i šest ministara u vladi Rusije. Njegov je prevashodni cilj da mu Nemačka, najveći zapadni trgovinski partner Moskve, i najveći inostrani poverilac, otpiše što je više moguće od ruskog duga Pariskom klubu koji dostiže 75 milijardi maraka, od čega gro otpada na dug prema Nemačkoj, i da osigura veće nemačke investicije u rusku privredu. Nemačka strana je uoči početka samita rekla da „potpuno otpisivanje duga ne dolazi u obzir", ali se govori o mogućnosti reprogramiranja.

Nemački ekonomski interesi ostaju „strateško pitanje", potvrdili su vladini krugovi u Berlinu. Ali, ti interesi su pre dve godine doživeli težak udarac kada je rublja kolabirala, a Rusija objavila da nije u stanju da izvrši dužničke obaveze prema inostranstvu. Nemačke direktne investicije u Rusiju iznosile su 1998. godine bezmalo 700 milijardi maraka, mereno današnjim kursom na svetskoj pijaci novca. Prošle godine ulaganja su bila manja za više od 250 milijardi maraka.

Predsednik Rusije u svom programu posete ima značajan susret sa najvišim predstavnicima nemačke industrije, koje bi trebalo da ubedi u reformsku, zapravo čvrstu prozapadnu orijentaciju ruske ekonomije. Danas se očekuje da će, posle više susreta Putina i resornih ministara dveju strana, biti održan plenarni sastanak, gde bi trebalo da se objavi potpisivanje nekoliko privrednih sporazuma.

Senku na posetu Putina bacila je vest o hapšenju u Moskvi medijskog magnata Vladimira Gusinskog. „Pratimo sa velikim interesovanjem unutrašnja politička kretanja u Rusiji", prokomentarisao je ovo Šrederov portparol Uve-Karsten Haje. Mediji koje u vlasništvu drži Gusinski kritični su prema ratu u Čečeniji, koja je, istini za volju, takođe na dnevnom redu razgovora u Berlinu, ali je prvobitno bilo planirano da ne bude u prvom planu. Slučaj Gusinski mogao bi i Šredera, zbog domaće javnosti, primorati da na razmenu mišljenja o Čečeniji usmeri nešto više pažnje.

Nemačko-ruski samit obuhvata i američki plan o nacionalnom raketnom odbrambenom sistemu, u odnosu na koji Berlin izražava otvorene rezerve, a Rusija ga odbacuje. Nedavni susreti odlazećeg američkog predsednika Bila Klintona sa Šrederom i Putinom nisu razjasnili kako će se Bela kuća dalje po ovom pitanju držati. O ovome će detaljnije razgovarati ministri odbrane Rusije i Nemačke, kao i o daljoj bilateralnoj saradnji na vojnom planu. *Dejan Vasiljević*

Telefonski dogovor Putina i Širaka

Moskva – Ruski predsednik, Vladimir Putin, i predsednik Francuske, Žak Širak, u jučerašnjem telefonskom razgovoru saglasili su se da će o strateškoj stabilnosti razgovarati „oči u oči", saopšteno je iz Kremlja. Dvojica predsednika, kako se navodi u saopštenju, smatraju da je potrebno očuvati i učvrstiti Ugovor o antibalističkom naoružanju (ABM) iz 1972.godine. S obzirom na neuspeli dogovor sa američkim predsednikom, Bilom Klintonom, povodom njegovog predloga o promeni Ugovora o nuklearnom naoružanju, Putin sada pokušava sa evropskim liderima da se dogovori, kako ne bi počela nova trka u naoružanju. (Rojters)



FOTO: ROJTERS

Druga stanica evropske turneje: Putin sa Šrederom

Završen samit u Pjongjangu

Korak ka mogućem ujedinjenju dve Koreje

Seul – Predsednik Južne Koreje, Kim Dae-Džung, izjavio je juče u Seulu, po povratku sa istorijskog samita u Pjongjangu, da je ujedinjenje dve Koreje moguće. „Vraćam se (iz Pjongjganga) sa čvrstim uverenjem da je ujedinjene izvodljivo. Dve Koreje imaju dugu istoriju jednog ujedinjenog naroda", rekao je južnokorejski predsednik na seulskom aerodromu. Kim Dae-Džung se takođe zahvalio stanovnicima severnokorejske prestonice za srdačan doček.

Lideri dve Koreje prekjuče su potpisali sporazum koji treba da podstakne poverenje i ekonomske odnose decenijskih neprijatelja. Oni su dogovorili niz mera za smanjenje napetosti na podeljenom poluostrvu, uključujući mogućnost da se porodice razdvojene ratom ponovo sastanu. Južnokorejska vlada saopštila je da će zatražiti uspostavljanje direktne vojne veze sa Severnom Koreju kako bi se sprečili oružani konflikti između Seula i Pjongjanga. „Zatražićemo uspostavljanje direktne vojne veze kako bi se sprečio svaki neočekivani vojni incident", navodi se u saopštenju i dodaje da će Seul takođe zatražiti uspostavljanje železničkog saobraćaja između dve Koreje.

Južnokorejska delegacija, koja je boravila u Pjongjangu, gde je potpisan sporazum između dve zemlje, saopštila je da će od Pjongjanga zatražiti uspostavljanje legalnih i institucionalnih okvira za buduće poslovne projekte. (Beta, AFP, AP)

Zadovoljstvo u Vašingtonu

Vašington – SAD su pozdravile rezultate prvog međukorejskog samita koji su ocenili kao „ohrabrujući", ali su podsetile na pretnju koju predstavljaju severnokorejske balističke rakete. „Vrlo sam zadovoljan samitom", rekao je američki predsednik, Bil Klinotn, novinarima priznajući da se radi samo o „prvom koraku" koji je „očigledno korak u dobrom pravcu". „Samit je bio veoma važna etapa i veoma je ohrabrujuća činjenica da su se (severnokorejski lider Kim Džong-Il i predsednik Južne Koreje Kim Dae-Džong) susreli, da su diskutovali i da su postigli sporazum", rekao je ranije portparol Bele kuće Džo Lokart. (Beta, AFP)

Izraelski vojnici pucali na pripadnike Ujedinjenih nacija

Abasijeh – Izraelski vojnici otvorili su juče rafalnu paljbu nad glavama pripadnika mirovnih snaga Ujedinjenih nacija (UN) na libanskoj granici i tako izazvali obustavu verifikacije izraelskog povlačenja, navode libanski i izvori UN.

Saopšteno je da su hici ispaljeni sa izraelske strane dok su kartografi iz Libana i mirovnjaci UN proveravali libansko-izraelsku granicu. „Rafalska paljba je ispaljena nad glavama pripadnika UN i pripadnika libanske misije kod Abasijeh kapije", izjavio je portparol UN Timor Goksel.

„Libanska delegacija je obustavila rad i otputovala u Bejrut kako bi o narednim potezima konsultovala vladu. Komandant mirovne misije naredio je svojim vojnicima da se vrate u bazu, a o ovom incidentu će izvestiti generalnog sekretara UN, Kofi Anana", precizirao je Goksel.

Svedoci ovog incidenta navode da su ispaljena četiri hica u vazduh i jedan na zemlju i to na 10 metara udaljenosti od delegacije.

Bilo je predviđeno da tim UN završi posao na granici za nekoliko sati i da tako omogući generalnom sekretaru UN da objavi kako su se izraelske trupe povukle iz Libana, u skladu sa Rezolucijom 425 Saveta bezbednosti. (Rojters)

Islamski fundamentalisti još drže taoce u džungli

Malezija spremna da ponudi otkup

Manila – Malezijske vlasti su nagovestile da bi mogle da počnu da razmišljaju o mogućnosti davanja otkupa u zamenu za slobodu 21 taoca, uključujući i devetoro Malezijaca, koje muslimanski pobunjenici drže zatočene u filipinskoj džungli već gotovo dva meseca. „Otkup još uvek ne razmatramo kao jedino ozbiljno rešenje, ali u izuzetnim okolnostima, kao što su ove u kojima se trenutno nalazimo, moramo uzimati u obzir i takav rasplet stvari", naglasio je Said Hamid Albar, malezijski ministar inostranih poslova na konferenciji za štampu održanoj posle razgovora koje je održao sa predsednikom Džozefom Estradom i drugim visokom filipinskim državnim funkcionerima, među kojima su bili njegov kolega Domingo Siason, ministar odbrane Orlando Merkado i nekolicina oficira filipinske armije. „Slažem se sa predsednikom Estradom. Pregovori već predugo traju. On je zabrinut, ali to je realnost koju moramo da prihvatimo, i pokušamo da razrešimo. Svi mi priželjkujemo brzo okončanje krize sa taocima. Niko ne voli da se ovakve situacije produžavaju unedogled. Takav je stav filipinske strane, i naravno naše takođe", podvukao je Said Hamid. Slično mišljenje je izneo i filipinski ministar odbrane Orlando Merkado. „Svi smo vrlo nestrpljivi".

Otete, mahom strane turiste, već nedeljama na ostrvu Džolo drže kao taoce članovi fundamentalističke organizacije Abu Sajaf, inače jedne od dve suprotstavljene pobunjeničke organizacije koje se bore za uspostavljanje islamske države na jugu većinski katoličkih Filipina. Izaslanici gerilaca su već u više navrata putem medija izjavljivali da zahtevaju da im se plati između 15 i 20 miliona dolara, dok filipinske vlasti sa druge strane ističu da nijedan od tih zahteva nije dospeo do njih, i da mu oni ni u kom slučaju ne bi izašli u susret. Osim toga vlasti u Manili su u sredu odbile zahtev Abu Sajafa za zamenu glavnog pregovarača, inače predsednikovog savetnika, Roberta Aventahada.

Filipinskog predsednika Džozefa Estradu u ovom trenutku, osim ove krize sa taocima, zabrinjava i delovanje druge velike separatističke grupacije Islamskog oslobodilačkog fronta Moro na ostrvu Mindanao. (Rojters)

Nakon hapšenja ruskog medijskog magnata

Vladimir Gusinski podneo žalbu

Moskva – Advokati medijskog magnata, šefa Medija-Mosta Vladimira Gusinskog, koji je uhapšen pre dva dana, juče su jednom od moskovskih sudova podneli žalbu zbog „neosnovanog hapšenja". Gusinski je ocenio da je njegovo hapšenje „politička intriga" organizovana iz ruskog državnog vrha. U pismenoj izjavi, Gusinski navodi da su njegovo hapšenje organizovali visoki predstavnici vlasti, za koje „sloboda izražavanja predstavlja opasnost". To je prva izjava Gusinskog, koja je medijima dostavljena preko njegovog advokata Genrija Reznika.

Gusinski, koji je uhapšen u utorak, osumnjičen je za zloupotrebu službenog položaja i krađu državne imovine. Advokat, Pavel Astahov, izjavio je da neće podneti zahtev za promenu odluke tužilaštva o pritvoru Gusinskog, jer je, kako je rekao, to „apsolutno beskorisno, pošto istražitelji vide kriminal u samom finansijsko-poslovnom radu Gusinskog". Astahov je rekao da se u dokumentima istražnih organa navodi da je Gusinski izvršio prestupe i samim osnivanjem Media-Mosta. (Beta)



FOTO: REUTERS

Uhapšeni negira optužbe: Advokat Gusinskog daje izjavu novinarima

Talbot pozvao na poštovanje slobode štampe

Vašington – Zamenik američkog državnog sekretara, Strob Talbot, izjavio je juče da bi Rusija mogla da bude izolovana od međunarodne scene ako ne bude poštovala slobodu štampe. „Veoma smo zabrinuti zbog trenutne situacije u Rusije u pogledu slobode štampe", rekao je Talbot u izjavi za rusku televiziju NTV, reagujući na hapšenje ruskog medijskog magnata, šefa Media-Mosta Vladimira Gusinskog. „Vašington poštuje rusko pravosuđe. Ali neki slučajevi, kao što je majski upad policije u prostorije Mosta i izrazi zabrinutosti nekih ruskih političara koji u tome vide politički manevar, navode na zaključak da zaista postoji pokušaj pritiska na slobodu štampe", rekao je Talbot. (Beta, AFP)

КРЕДИТНО ЕКСПОРТНА БАНКА А. Д. БЕОГРАД

CREDIT EXPORT BANK JOINT-STOCK CO. BELGRADE

III Bulevar 25 b, 11070 Novi Beograd Tel: 13-50-40, 13-50-96, Tel/fax: 14-13-92

Na osnovu člana 19. Zakona o hartijama od vrednosti i člana 1. i 2. Odluke o izdavanju Teće emisije akcija Kreditno-exportne banke a.d. Beograd broj 0672/2000. od 18. 5. 2000. godine, Kreditno-exportna banka ad. Beograd

O G L A Š A V A

JAVNU PRODAJU AKCIJA TREĆE EMISIJE

KREDITNO-EXPORTNA BANKA A. D. BEOGRAD

Osnovana je na Skupštini osnivača 18.02.1997. godine uz prethodnu dozvolu Narodne banke Jugoslavije po Rešenju G. br. 64 od 11.02.1997. godine, a registrovana kod Privrednog suda u Beogradu Rešenjem br. Fi 3070/97. od 20.03.1997. godine. Osnivači Banke su preduzeća sa privatnim i preduzeća sa mešovitim kapitalom. Sedište Banke je na Novom Beogradu ul. III Bulevar br. 25b.

KREDITNO-EXPORTNA BANKA A. D. BEOGRAD

Obavlja depozitne, kreditne, devizno-valutne poslove, a naročito:
- primanje svih vrsta novčanih depozita,
- davanje i uzimanje kredita,
- devizne, devizno-valutne i menjačke poslove,
- izdavanje hartija od vrednosti i novčanih kartica,
- davanje garancija avala i drugih oblika jemstva,
- poslove platnog prometa u skladu sa Saveznim zakonom kao i
- sve vrste drugih bankarskih poslova predviđene važećim zakonskim propisima.

KAPITAL BANKE

Ukupan kapital Kreditno-exportne banke a. d. Beograd na dan 31. 12. 1999. godine iznosi 35.969.000,00 dinara, a na dan 31. 12. 1998. godine iznosio je 19.366.000,00 dinara.

Struktura ukupnog kapitala Kreditno-exportne Banke je:

	31. 12. 1999. (u 000 dinara)	31. 12. 1998. god. (u 000 dinara)
1. Akcijski kapital	31.531	18.074
2. Revalorizacione rezerve	3.135	–
3. Rezerve iz dobiti	1.036	892
4. Neraspoređena dobit	267	400
Ukupno	35.969	19.366

Osnovni pokazatelji Kreditno-exportna banka a. d. Beograd na dan:

	31. 12. 1999. (u 000 dinara)	31. 12. 1998. god. (u 000 dinara)
P-1 Depoziti po viđenju	5.279	7.431
P-2 Obaveze prema NBJ	–	–
P-3 Kratkoročni depoziti	659	24
P-4 Obaveze po kratkoročnim kreditima i prenete dospele dugoročne obaveze	4.150	2.965
P-5 Obaveze po kratkoročnim hartijama od vrednosti	–	–
P-6 Ostala pasiva	1.301	875
P-7 Dugoročni depoziti	–	–
P-8 Obaveze po dugoroč. kredit.	–	–
P-9 Obaveze po dugoročnim hartijama od vrednosti	–	–
P-10 Kapital i dugoročne rezerve	22.502	19.366
P-11 Izvori vanbilansnih sredst.	–	–
Ukupna bilansna pasiva	**33.891**	**30.661**
P-12 Vanbilansna pasiva	2.147	3.000

Najvažniji izvor sredstava čini tajni kapital Banke, koji je 31. 12. 1999. godine dostigao iznos od **35.969.000,00 dinara.** Od tog iznosa revalorizacionu rezervu čine srdstva od **3.135.000,00 dinara** i rezerve iz dobiti Banke u iznosu od **1.036.000,00 dinara.**

Sa povećanjem broja deponenata Banke, bankarski poslovi iz osnovne delatnosti se stalno povećavaju što za sobom povlači i potrebu za povećanjem trajnih izvora sredstava, pa su organi Banke procenili da je najprihvatljivije rešenje raspisivanje nove emisije akcija radi povećanja trajnog kapitala, koji bi se ovom emisijom uvećao na približno 70.000.000,00 dinara.

Relativni pokazatelji poslovanja (u%)

1	31. 12. 1999. god. 2	31. 12. 1998. god. 3
7.1. Adekvatnost kapitala	68	64
7.2. Učešće kapitala u pasivi	66	63
7.3. Učešće sredstava stanovništva u pasivi	0.17	0.03
7.4. Odnos kratkoročnih plasmana i kratkoročnih izvora	286	264
7.5. Odnos devizne pasive i devizne aktive	31.539	1.999
7.6. Veliki i najveći mogući krediti u odnosu na kapital	–	–
7.7. Tajna ulaganja u preduzeća	–	–
7.8. Tajna ulaganja u banke i druge finansijske organizacije	–	–
7.9. Plasmani i osnovna sredstva	6	5

KREDITNO EKSPORTNA BANKA A. D. BEOGRAD

Prema bilansu uspeha u 1997-oj godini ostvarila je:
- Prihode u iznosu od 7.497.000,00 din.
- Rashode u iznosu od 5.272.000,00 din.
- Dobit u iznosu 2.225.000,00 din.

U poslovnoj 1998. godini Banka je ostvarila:
- Prihode u iznosu od 13.616.000,00 din.
- Rashode u iznosu od 13.116.000,00 din.
- Dobit u iznosu od 400.000,00 din.

Po obračunu januar-decembar 1999. godine Banka je ostvarila:
- Prihode u iznosu od 7.864.000,00 din.
- Rashode u iznosu od 7.530.000,00 din.
- Dobitak 334.000,00 din.
- Porezi i doprinosi iz dobiti 67.000,00 din.
- Neto dobit 267.000,00 din.

KREDITNO EKSPORTNA BANKA A. D. BEOGRAD

Je po osnovu platnog prometa sa insotranstvom ostvarila:
- za 1998. godine devizni priliv u iznosu od 654.468,00 DEM
- plaćanja prema inostranstvu u iznosu od 601.632,00 DEM
- i saldo u iznosu do 52.836,00 DEM

Platni promet sa inostranstvom za period od 01.01.1999. do 31.12.1999. god. ostvaren je u sledećim iznosima:
- devizni priliv u iznosu od 136.239,00 DEM
- plaćanje prema inostranstvu u iznosu od 133.066,00 DEM
- i saldo u iznosu do 3.174,00 DEM

KREDITNO EKSPORTNA BANKA A. D. BEOGRAD

Ima 16. akcionara – pravnih lica. U akcionarskom kapitalu jedan akcionar učestvuje sa preko 30% u kapitalu Banke, jedan akcionar ima učešće veće od 20%, a ostali akcionari imaju učešće manje od 10% u osnovnom kapitalu Banke. Po godišnjem računu za 1999. godinu Banka nije vršila isplatu dividendi, a ostvarena neto dobit u iznosu od 267.000,00 dinara je na osnovu Odluke Skupštine Banke raspoređena u rezerve Banke.

KREDITNO EKSPORTNA BANKA A. D. BEOGRAD

Na dan objavljivanja Prospekta, Banka nije imala neizmirenih obaveza prema svojim poveriocima, niti je od osnivanja do dana objavljivanja Prospekta za Treću emisiju akcija bila blokirana po osnovu neizmirenih obaveza prema svojim poverioцima.

KREDITNO EKSPORTNA BANKA A. D. BEOGRAD

I pored prisutnih teškoća u opštim uslovima privređivanja, Banka vodi optimističku razvojnu politiku, kojom je predviđeno 10% povećanje osnovnih pokazatelja poslovanja. Ukupan prihod u 2001. godini dostigao bi iznos od 9.592 dinara, rashodi u iznosu od 9.192 dinara i dobit u iznosu od 400.000,00 dinara, dok bi kreditni bilans Banke dostigao iznos od 41.008 dinara.

KREDITNO EKSPORTNA BANKA A. D. BEOGRAD

Zastupa i predstavlja, bez ograničenja, direktor Banke **Spaso Ćosović,** diplomirani pravnik.
Ne poseduje akcije u bilo kom akcionarskom društvu.
Banka ima pet članova Upravnog odbora. Predsednik Upravnog odbora je **Milan Marjanović** – pedstavnik Canadaprom Export-Import.
Članovi Upravnog odbora Banke su: **Milan Josić, Dragan Ilić, Žarko Pavlović i Sekula Pecikoza,** istaknuti privrednici i stručnjaci u raznim oblastima privređivanja.
Članovi Upravnog odbora Banke nemaju akcije po osnovu uloženog kapitala u druga akcionarska društva.

KREDITNO EKSPORTNA BANKA A. D. BEOGRAD

Ima 12 zaposlenih radnika i to: 6 sa Visokom stručnom spremom, 1 radnik sa Višom stručnom spremom i 5 radnika sa Srednjom stručnom spremom.

KREDITNO EKSPORTNA BANKA A. D. BEOGRAD

Je angažovala ovlašćenu revizorsku kuću Ernest&Young iz Beograda, da izvrši reviziju Godišnjeg računa Banke za 1997: 1998. kao i za 1999. godinu, koja je u svom izveštaju dala pozitivno mišljenje o Godišnjem računu Banke za 1997; 1998 kao i za 1999. godinu

KREDITNO EKSPORTNA BANKA A. D. BEOGRAD

Dobila je odobrenje za izdavanje akcija Treće emisije od strane Savezne komisije za hartije od vrednosti i finansijsko tržište, Rešenjem broj: 02/1-907/2-00, donetim na sednici od 05.06.2000. godine.

KREDITNO EKSPORTNA BANKA A. D. BEOGRAD

Raspisuje Treću emisiju u vrednosti od 33.000.000,00 dinara.

Emisija se realizuje izdavanjem 3.300 običnih, redovnih akcija koje glase na ime, nominalne vrednosti od po 10.000,00 dinara po jednoj akciji. Akcije se prenose punim indosamentom, uz obavezu prenosioca da po izvršenom prenosu obavesti Banku o izvršenom prenosu radi upisa prenosa u Knjigu akcija. Akcije Treće emisije mogu kupovati domaća i strana fizička i pravna lica.

Osnivači Banke imaju pravo preče kupovine akcija ove emisije u roku od 30 dana od dana objavljivanja javnog poziva za prodaju akcija, srazmerno visini svog uloga u trajni kapital Banke.
Akcije se uplaćuju u roku od 90 dana od dana prijema Rešenja Savezne komisije za hartije od vrednosti i finansijsko tržište. Ukoliko se u određenom roku ne izvrši prodaja akcija u iznosu većem od 50%, od ukupnog obima raspisane emisije, ili Banka odustane od raspisane emisije, izvršiće se povraćaj uplaćenih sredstava u roku od 30 dana po isteku roka za uplatu akcija, sa kamatom koju Banka plaća na depozite oročene na vreme od godinu dana.
Uplata akcija vrši se na žiro račun Emitenta – broj **40815-620-6-747** koji se vodi kod Narodne banke Jugoslavije – Zavod za obračun i plaćanje – Filijala Novi Beograd.
Sve informacije o uplati akcija Treće emisije mnogu se dobiti na **telefon 011/13-50-40 i 011/13-50-96,** odnosno na **faks 011/13-50-40** u sedištu Banke Ulica Treći Bulevar br. 25b. 11070 Novi Beograd.

Kupci akcija treće emisije imaju sledeća prava:
- Pravo na upravljanje u organima Banke, tako da 10 akcija Treće emisije daje pravo na jedan glas u Skupštini Banke;
- pravo na dividendu;
- pravo preče kupovine akcija u slučaju naredne emisije akcija srazmerno visini svog uloga;
- pravo na deo stečajne odnosno likvidacione mase za slučaj stečaja ili likvidacije akcionarskog društva;
- pravo na informisanje;
- druga prava utvrđena zakonom, Ugovorom o osnivanju Banke i Statutom Banke.

POZIVAMO OSNIVAČE, POSLOVNE PARTNERE, KOMITENTE I DRUGA ZAINTERESOVANA DOMAĆA I STRANA, PRAVNA I FIZIČKA LICA DA POSTANU AKCIONARI KREDITNO-EXPORTNE BANKE a.d. BEOGRAD TO JE DOBAR I SIGURAN NAČIN DA UVEĆATE VAŠ KAPITAL!!!

KREDITNO-EXPORTNA BANKA A.D. BEOGRAD

Moda: URADI SAM

Vesele pantalone

Dekorisane pantalone u hipi-etno stilu veoma su u trendu ove sezone. Iako se ovi modeli i na našem tržištu mogu kupiti, njihova cena nimalo nije pristupačna prosečnom džepu. No, iako sebi možda ne možemo da priuštimo ovaj „luksuz“ iz radnje, uz puno mašte, malo truda i novca

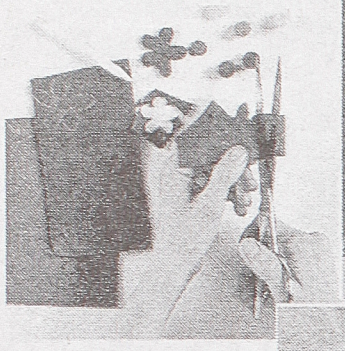

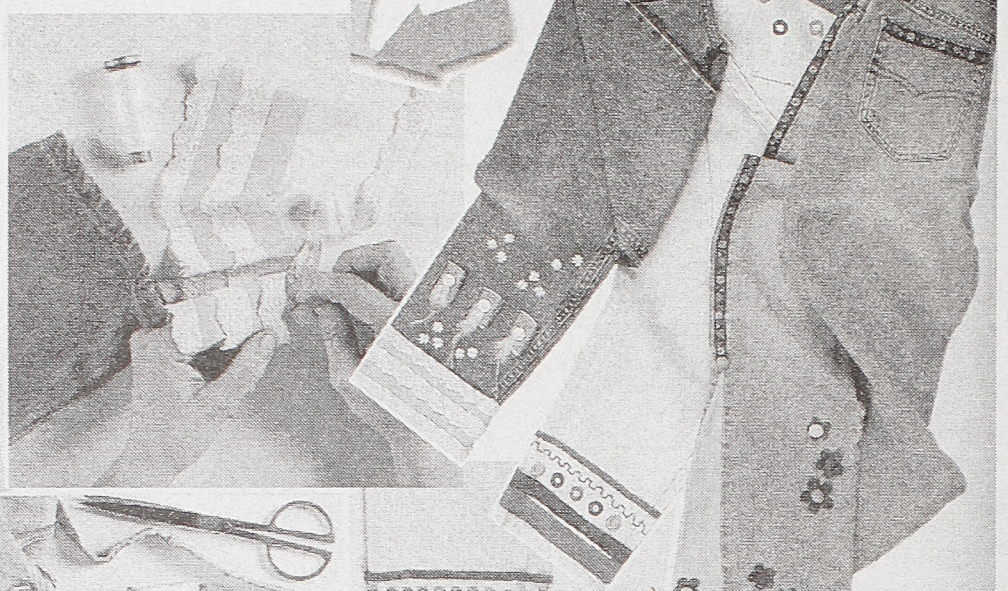

možemo sami napraviti i išarati pantalone po sopstvenom ukusu. Evo nekoliko malih saveta kako da za tili čas klasične farmerke ili jednobojne platnene pantalone preobraziti u hit varijantu.

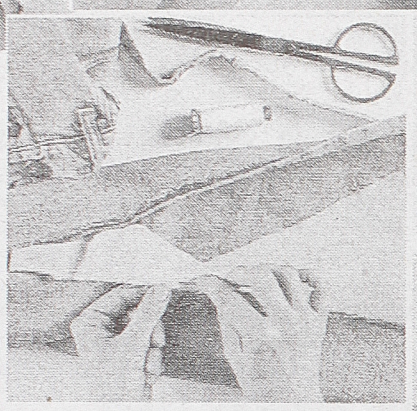

Dekorativne detalje koje možemo prišiti najčešće su sitne ili veće raznobojne perlice, dugmići, šljokice, ljupke aplikacije, trake u bojama, čipka ili, pak od materijala isečeni oblici. Naravno, u odnosu na količinu mašte i individualni ukus, ove „džidža-midže“ možete smestiti u bezbroj kombinacija. Veoma je interesantan i vez, pod uslovom da znate šta radite.

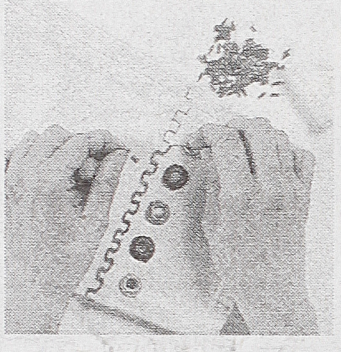

Isto tako šarena traka se, osim na nogavicama, može prošiti po rubovima pantalona, kao i oko džepova. Nisu isključeni ni umeci od materijala u nekoj jarkoj boji, kojim ćete od običnih pantalona napraviti zvoncare. Mogućih kombinacija ima bezbroj, dovoljno je da samo skupite materijal, naoružate se imaginacijom i krenete u igru stvaranja sopstvenih unikata!

G. F.

Revija kreatora Saše Vidića i modne kuće „Broz“

Moda za 38 stepeni



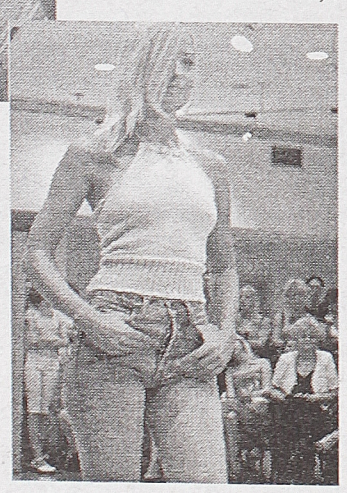

Ujeku histerije „Kako se obući na 38C i pritom biti u trendu“, modni dizajner Saša Vidić, pokušao je da ponudi nekoliko zanimljivih predloga. Modna kuća „Broz“ čiji je Vidić kreator, predstavila je u izložbenom salonu „Mercedesa“ u Beogradu, svoju novu kolekciju za proleće-leto 2000. godine. Kreacije koje su se mogle videti na ovoj reviji prevashodno su lepršave i sportske, namenjene mlađoj publici koja teži jednostavnosti u odevanju.

Kao varijanta koja će uvek biti „in“, prvo su prikazani modeli u kombinaciji sa teksasom, odnosno stilizovanim farmericama. Nešto hrabrije i zgodnije Saša ovog leta vidi u vrućim pantalonicama, kao i u providnim, uskim košuljama šivenim od tankih, svetlucavih materijala. Suknje dugačke i široke ili kratke i uzane, košuljice sa rukavima ili bez njih, dekoltei, ili otvorena leđa, sve se nosi. Dezeni: većinom jednobojni, ili eventualno karirane tkanine, kombinacija neboplavo i belo.

Većina kreacija deluje podjednako pogodno za šetanje pored mora, kao i večerenje izlaske na vrelom beogradskom asfaltu. Končane bluze koje otkrivaju preplanuli stomak, kao i mornarski fazon: kombinacija teget-belo, na pruge ili tufne, svakako će delovati primamljivo za nastupajuće leto, ali možda ne baš i najoriginalnije. A kao neizostavno u vrelim danima prikazano je i nekoliko modela dugačkih haljina napravljenih od laganih materijala, čiji krojevi nisu odisali preteranom inventivnošću kreatora.

Pored standardne, a ovog leta potpuno hit-boje (naravno, bele), Saša Vidić je svoje modele uglavnom aktuelno obojio, dakle svetlolila, zelena, narandžasta, žuta i roze su najzastupljenije.

Doslednost „casual fazonu“ modne kuće „Broz“ je i u ovoj kolekciji ispunjena do kraja. I pored, sitnih i čini se neočekivanih manjkavosti, ova revija odiše vedrinom, opuštenošću, morem i svim onim divnim stvarima kojima se nadamo i ovog leta.

V. Sekerezović

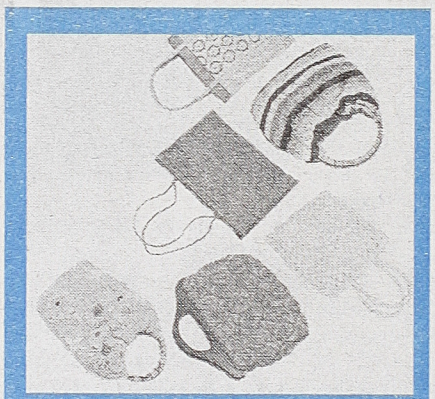

Torbe

Mekano i ležerno

Rigidna jednostavnost torbi, tako karakteristična za hladna godišnja doba, dolaskom leta pala je u zasenak. Na scenu stupaju raznoliki oblici, materijali i boje. Jedina zajednička karakteristika torbi u trendu su mekani materijali od kojih su izrađene, bilo da je reč o heklanoj, pletenoj, šivenoj ili varijanti od slame ili trske. Držači (ukoliko nisu napravljeni od materijala torbe) najčešće su od drveta, trske ili bambusa. Rupice, kružići, izvezeni cvetovi, narodni motivi, pečvork ili Missoni varijanta na pruge savršeno će pristajati mekanim i ležernim modelima u trendu.

G. F.

Jelovnik



Gnev

Ja ću ovako. Ustanem u pola šest, kafica, buđenje, gradski prevoz osetno poboljšan (samo još da penzionere ubedimo da uopšte ne izlaze iz kuće), pa na železničku stanicu. Ne, neću ništa o brzim prugama, imam preča posla: moliću se bogu da onaj šinobus u sedam i pet dođe na vreme, ako uopšte dođe. Putujem u Mali Požarevac, Požarevčić tako reći. Veliki neću da čačkam, jer sam poznata po tome da ne volim da čačkam mečku.

Tamo ću da stignem za sat i po do tri sata, pa ću nekako, ovom Suncu uprkos da se popnem na brdo, u vikendicu, (pet puta haranu, dva puta zvala miliciju, posle videla da ih ne treba uz-

nemiravati ta dođem ja na l poznato je da brdom. No, ja da se bačim n

Ako mi nisu našla i dovuk vukojebinu, jo šporet, veliku prozore, vrata vodu. I ako ću sušio, jer s mo sopotskog vod kam, kao bezl

Ja ću tamo o mišljam kako s struju negde u deca poodrasla pravi život u p

Slatko od marel

Potrebno je: **1 kg marela, 1 kg šećera, 2 kašike vode**
Priprema: **marele oprati, očistiti i povaditi im ko šerpu ređati marele, posuti svaki red šećerom i na k dati samo 2 kašike vode. Sud sa marelama staviti na tihu vatru da se šećer rastopi, a zatim pojačati vatru slatko dok se zgusne. Kad je sok dovoljno gust, šerpu ti s vatre i sačekati desetak minuta da marele puste s tim ponovo staviti na vatru i još malo dokuvati. Kad j gotovo, sa površine pokupiti penu, pokriti čistom sal ostaviti da prenoći. Sutradan slatko sipati u čiste suv hermetički zatvoriti.**

Slatko od jagoda

Potrebno je: 1 kg jagoda, 1 kg šećera, 1 dl vode, 1 limun
Priprema: u veću šerpu staviti šećer i sa vodom skuvati sirup. Jagode oprati (najbolje tekućom vo dom), ocediti, očistiti od peteljki i staviti u sud u ko ji je isceđen sok od jednog limuna s malo vode. Na kon toga, jagode spustiti u sirup i kuvati do željen gustine. Tokom kuvanja, treba stalno skupljati pen sa slatka. Skuvano slatko, skinuti s ringle, prekri ti mokrom salvetom i ostaviti da se ohladi. Ohlađe no sipati u tegle i povezati.

Slatko od kupina

Potrebno je: 1 kg kupina, 1 kg šećera, 1 limun.
Priprema: kupine očistiti, oprati i ostaviti da se ocede. Skuvati sirup od šećera kao za svako slatko, dodati limunov sok, pa kad sirup dostigne gustinu meda, dodati kupine. Kuvati oko 10 minuta. Serpu lagano protresati i odstranjivati povremeno penu. Kad je slatko skuvano, skloniti ga s vatre, pokriti vlažnom salvetom pa ostaviti da se ohladi. Sipati u tegle hladno i povezati.



POZNAJETE LI FOBIJE

Na levoj strani su nazivi pojedinih fobija, a na drugoj njihova značenja. Vi samo treba da povežete prave brojke i slova.

1. klaustofobija
2. agorafobija
3. ihtiofobija
4. miktofobija
5. oktofoboja
6. tropofobija
7. akrofobija
8. batofobija
9. jatrofobija
10. fobofobija

a. strah od lekara
b. strah od oštrih predmeta
c. strah od zatvorenog prostora
d. strah od automobila
e. strah od straha
f. strahod mraka
g. strah od otvorenog prostora
h. strah od visine
i. strah od promena
j. strah od dubine

Tačni odgovori: 1-c; 2-g; 3-b; 4-f; 5-d; 6-i; 7-h; 8-j; 9-a; 10-e.

Kv

NAĐITE

Pokušajte da u svakoj grupi po nečemu razlikuje od ostalih.

1. PŠENICA
   RAŽANJ
   RAŽ
   PROSO
2. FUDB
   RUKO
   HOKE
   ODBO

4. KOLUBARA
   TISA
   SAVA
   BOJANA
5. BANA
   ANAN
   BURM
   URMA

Tačni odgovori: 1. ražanj - ni se na gol; 3. regata - nije ptica; morskom slivu; 5. burma - nij pseudonim.

el
a n a s

u tegli

...snicama.) Dakle ...o na brdu stoji, ...i nego onaj pod ...gledam nego ću ...e slatka. ...voće, iako sam ...tamo gore, u tu ...ovi nisu odneli ...veliku varjaču, ...krova na jednu ...bunar nije pre...om (iz čuvenog ...mogu da se sli... ...do sad, leti. ...u slatko i da raz... ...irala da uvedem ...me, sada kad su ...što su upoznala ...rejanje na drva, lampa na gas, metlica umesto usisivača, šah umesto televizije. A na tu struju da prikačim svoj kompjuter (samo moj, moj kojem ne smeta pušenje i koji ima moje lične uplaćene sate bar za e-mail, a ne da se stalno svađam s potomcima i nerviram svekrvu). Da odatle radim, da na posao dolazim svojim kolima itd. it sl.

Mnogo fantaziram, kažu mi da sam i po tome poznata.

Šta ja to hoću? Ma da radim ono za šta sam se školovala i što najbolje umem. A slatko da kuvam tu i tamo iz hobija, iz puste ženske sujete da bi dokazala da i to mogu. Jeblo me slatko. I šta sam ga se uhvatila po ovoj vrućini.

Z. M.



Slatko od višanja

Potrebno je: 1 kg višanja, 1,250 g šećera.

Priprema: višnje oprati i povaditi im koštice. U šerpu rađati red višanja, red ...a i ostaviti na kraj šporeta da se šećer istopi i kad je šećer potpuno rastopio, staviti šerpu na jaku vatru i kuvati slatko dok sok bude dovoljno gust. ...u skloniti sa šporeta, pokriti vlažnim salvetom i sačekati 10 minuta dok ...e puste svoj sok. Ponovo vratiti šerpu na vatru i kuvati slatko do željene ...me. Kad je slatko skuvano, skinuti kašikom penu, pokriti nakvašenim salvetom i ostaviti da prenoći. Višnje će se preko noći napuniti sokom i sutradan ...ti i po ukusu i na izgled dobre. Tegle moraju uvek biti dobro oprane i su... ...n salvetom izbrisane. Napunjene tegle dobro povezati celofanom.

Slatko od crnih trešanja

...vno: 1 kg crnih trešanja, ...šećera, 2 limuna.

...vma: trešnje oprati, povaditi ...zatim ih rađati u šerpu, na...orno, red šećera, red trešanja i ...n tihu vatru da se šećer oto...se šećer otopi staviti šerpu ...vatru, kuvati, dodati sok od ...a, kao i šipku (ili kesicu) va...od je slatko gusto skuvano, ...kašikom penu, pokriti mo...vlvetom, a sutradan sipati u ...vovezati i čuvati na suvom i ...n mestu.

Slatko od malina

Pripema: 1 kg malina, 1,250 g šećera, sok od pola limuna ili limunutus.

Priprema: U veću šerpu (oko 3 litre) staviti oprane i ocеđene maline, poprskati ih sokom od limuna ili limuntusom i posuti šećerom. Ostaviti maline malo da odstoje a zatim ih kuvati. Za vreme kuvanja potrebno je neprestano skidati penu koja se pojavljuje na površini. Kad se na površini pojave zrnca, semenke, od malina, pokupiti ih cediljkom a slatko skinuti s vatre i ostaviti da prenoći. Sutradan slatko sipati u tegle i hermetički zatvoriti.

Pijete li dovoljno vode?

Vi to svakako znate, ali da li to i radite? Da li pijete najmanje dva i po litra vode dnevno? Nutricionista Džejn Klark, koja se čak zalaže za tri litra, ističe: „Voda je suština života. Ljudi se mnogo bolje osećaju kada im organizam ima dovoljno vlage". Ona naglašava da glavobolja, problemi sa varenjem i hronični umor mogu bukvalno da se speru ako se držite određenih pravila:

Potrudite se da steknete naviku da pijete čajeve od lekovitih trava (nane, kamilicije, hibiskusa...) i toplu vodu sa sokom od limuna - četiri velike šolje već čine jedan litar.

Nabavite lepu keramičku šolju ili uzmite najlepšu staklenu čašu koju imate u kući - i obična voda postaće vam ukusnija ako je pijete iz nje.

Sipajte dnevnu količinu vode u male plastične boce od kisele vode i svaki put kada negde krenete iz kuće ponesite po jednu. Oni koji na posao putuju kolima, mogu da potroše polovinu potrebne dnevne količine za vreme vožnje. Zato u kolima stalno treba da imate punu litarsku flašu.

Držite vodu kraj kreveta i na radnom stolu i svaki put kada krenete u toalet, popijte po jednu čašu. U početku će vam se činiti da svaki čas trčkate u WC, ali će vam se bešika vremenom navići.

Morate da znate da se kafa i crni čaj ne računaju u dnevnu kvotu. Naprotiv, kofein koji sadrže i kafa i čaj deluje kao diuretik i lišava organizam vode koju bi trebalo da zadrži. Stoga, posle svake šoljice kafe treba popiti po jednu čašu vode.

Vodu treba piti i uz vino, pošto je i alkohol diuretik. Ako ne volite špricer, između dva gutljaja čistog vina, gucnite i malo vode.

Ako možete, pređite na destilovanu vodu, pošto ona, za razliku od kisele, ne sadrži neorganske minerale koje organizam ne može da apsorbuje.



FOTO: DANAS

Poljubac kao lek

Najnovije studije pokazuju da poljubac blagotvorno deluje na organizam. Dok se ljubimo mozak luči endorfin, supstancu koja deluje kao

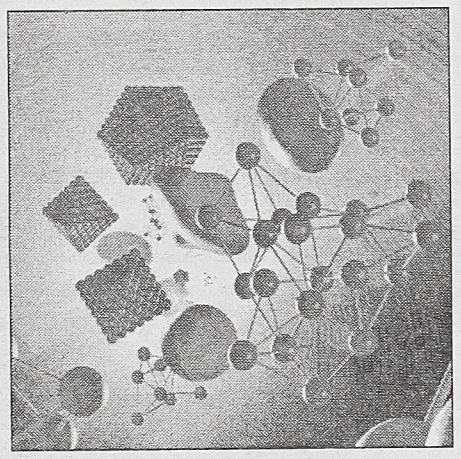

analgetik. Istovremeno, srčani otkucaji se ubrzavaju i podiže se nivo šećera u krvi. Osim toga, poljubac primorava mišiće lica na prijatnu gimnastiku.

POKRETAČ AKTIVNIJEG METABOLIZMA
VIVANEL® Diet
U apotekama 011/453-309
PRAVO REŠENJE ZA SUVIŠNE KILOGRAME

Ogledalo - ubica

Francuski antikvari obratili su se medijima sa neobičnim zahtevom da se vlasnici antikvarijata i ljubitelji antičkih predmeta širom sveta upozore da nipošto ne kupuju jedno staro ogledalo u ramu od mahagonija sa natpisom „Luj Arpo, 1743. godina", a ako saznaju nešto o njemu, da odmah obaveste Parisko udruženje antikvara, pošto ovaj starinski predmet predstavlja opasnost po život!

Bogato ukrašeno ogledalo je od trenutka izrade bilo uzrok smrti najmanje 38 lica. Veruje se da ogledalo ubija ljude odražavajući zrake svetlosti na taj način da dolazi do izliva krvi u mozak. Međutim, tajna ogledala-ubice nije sasvim rasvetljena i postoji mogućnost da ono prouzrokuje još nekoliko tragedija pre nego što bude pronađeno i uništeno.

„Ogledalo je čuvano u jednom policijskom skladištu još otkako je prouzrokovalo smrt dva čoveka 1910. godine", objašnjava predsednik Pariskog udruženja antikvara Emil Frene. „Međutim, neko je pre tri godine provalio u skladište i ukrao više predmeta, a među njima i ovo ogledalo, verovatno sa namerom da ga proda. Zato nastojimo da što više proširimo informaciju o tom ogledalu, kako bi potencijalni kupci bili oprezni i odmah obavestili vlasti":

Starinsko ogledalo je dugo menjalo vlasnike koji ništa nisu sumnjali, izazivajući njihovu smrt. Otkako je početkom veka uskladišteno, na njega su praktično zaboravili. Čak ni nakon krađe nije odmah primećen njegov nestanak, i to je ustanovljeno tek nedavno, kad je jedan profesor kriminalistike zatražio dozvolu da napravi nekoliko njegovih snimaka kako bi ih i pokazao na svojim predavanjima. Već tri godine od dana krađe niko nije ništa čuo o tom ogledalu. Možda se razbilo, izgorelo, potonulo?... Ali ako nije, to znači da čeka svoj čas i sledeću žrtvu.

R. V.


KUPON ZA BESPLATAN RUČAK
RESTORAN "STELA" ZA DVE OSOBE
551-171
KUPON POSLATI NA ADRESU REDAKCIJE "DANAS"
Dobitnica ručka u „Steli" je g-din Vučković Svetolik, ul. Serdar Janka Vuković 2/5, 11165 Beograd
Molimo dobitnika da se javi Marketingu lista Danas

...iz

...A

...a otkrijete onaj koji se

3. PINGVIN
FREGATA
REGATA
ALBATROS

6. TVEN
LONDON
TOLSTOJ
GORKI

...ca; 2. odbojka - ne igra ...ina - ne pripada crnog... ...o voće; 6. Tolstoj - nije

MALE MISLI VELIKIH LJUDI

Koristeći brojke 1, 2 i 0 pogodite ko su autori navedenih izreka.

A. Zakoni su paučina kroz koju prolaze velike muve, a u koju se hvataju male.
1. Balzak 2. Stendal

B. Ne znate šta je nada dok je ne izgubite.
1. Tomas Man 2. Tomas Eliot

C. Jauk se čuje bez obzira da li tučeš ili tebe tuku.
1. Henrik Ibzen 2. Knut Hamsun

D. Pesnik je lažov koji uvek govori istinu.
1. Žak Prever 2. Žak Brel

E. Život oduzima ljudima strašno mnogo vremena.
1. Vlada Bulatović Vib 2. Stanislav Ježi Lec

F. Kad se juri za duhovitošću ulovi se glupost
1. Volter 2. Didro

G. Dobro vaspitanje sastoji se u skrivanju kako mnogo mislimo o sebi, a kako malo o drugima.
1. O'Henri 2. Mark Tven

H. Mudrost je ljudska često zbir ljudskih gluposti.
1. Sterija 2. Molijer

I. Društvo je kao vazduh: potrebno je za disanje, ali je nedovoljno za život.
1. Fransoaz Sagan 2. Margaret Diras

J. Nikad ne slušajte one koji govore loše o drugima, a dobro o vama.
1. Tolstoj 2. Dostojevski

Tačni odgovori: A.1; B.2; C.1; D.0 (Žan Kokto); E.2; F.0 (Monteskije); G.2; H.0 (Nušić); I.1; J.1.



Web Slalom

Vaš lični krokodil

www.lacoste.com



Čuvena marka sportske odeće „lakost" je u poslednjih nekoliko meseci intenzivirala svoju reklamnu kampanju. Gotovo da i nema vodećih svetskih novina bez ove reklame. Prepustili smo se moći marketinga i delovali smo prema sugestijama iz oglasa. Ali, doživeli smo razočaranje. Ova adresa izgleda sasvim obično. Predstavljene su sada već slavne majice, satovi, naočare torbe s kojih vreba dobro poznati krokodil. Naravoučenije: reklamama ne verujte nikad, a ako vas zanima šta ovaj proizvođač nudi dobićete osnovnu informaciju uz nekoliko zanimljivih tehničkih rešenja. Ovaj sajt vam predstavljamo namerno - treba videti kako se dobro manipuliše potencijalnim kupcima tj. kako se vodi reklamna kampanja. Spolja gladac iznutra jadac, rek'o narod odavno. Ima ih još koji traže rupu na saksiji.

Sportska oprema

www.adidas.com

Definitivno smo rešili da ovaj petak posvetimo sportu. Evropsko prvenstvo u najsporednijoj stvari na svetu uveliko traje. Čuveni „adidas" za razliku od prednodnog veb sajta zna kako se radi. Sve je nemački sistematično i pregledno, ponekad čak dosadno. Ali, mnoštvo informacija, fotografija saveta o tome kada, kako i gde koristiti opremu, koju nameravate da kupite. Samo para nema nigde.

V. M.

MALI OGLASI

usluge

Electrolux
malo korišćeni kućni aparati
povoljne cene
tel: 4890498
063/255069
USTANIČKA 264

armal® d.o.o.
armature
SERVIS NOVI BEOGRAD
Otona Župančiča 32
Tel: 011/697-597

FRIGO SALE - radim sve vrste izolacija i popravki na frižiderima i zamrzivačima. Garancija 1 godina. Sale.
Tel: 011/559-516 i 064/1130-619

GDE mi dođemo tu bol nestaje - „Adiuvo". Lečimo bol.
Tel: 063/704-062

PLIN - dostava na kućnu adresu.
Tel: 011/3941-492 i 063/273-710

ČAROBNO blato za vaša leđa, kičmu, zglobove, celulit. „KRUNA".
Tel: 011/438-709

VAKCINACIJA pasa i mačaka u vašem stanu. Saveti, terapija. Veterinar.
Tel: 011/452-392 i 063/227-728

VEŠ MAŠINE popravljam. Iskusan majstor, cene povoljne. Tel: 011/634-876

KAZANI „Prohrom" svih veličina, garancija 10 godina, popravka procurelih.
Tel: 011/431-964, 064/116-2457

VODOINSTALATERSKA radnja radi kupatila, bojlere, sudopere, odgušenja, odmah. Tel: 011/190-932

MOPEX
zaštita
POLIRANJE MERMERA
i ostalih tvrdih podnih obloga
011/397-50-42
397-56-73 i 397-30-90

PLASTIFICIRANJE kada, krpljenje bušnih, antikorozivna zaštita, „Foneks!. Tel: 011/3324-909

FRIGOCOM – najpovoljnije servisira frižidere, zamrzivače. Pismena garancija.
Tel: 011/614-795, 063/314-960, 063/796-967

FARBANJE, stolarija, krečenje, španski zid. Povoljno i kvalitetno.
Tel: 011/84-84-230

podučavanje

ESCAPE - Computer school, Windows, Word, Excel, internet, AutoCAD. Kod Đerma. Tel: 011/410-787

PRIPREMA kandidata za upis na studije glume. Tel: 011/3234-200

MATEMATIKA i fizika - dajem časove studentima i učenicima. Dolazim..
Tel: 011/751-326

MATEMATIKA, fizika – studentima, srednjoškolcima, osnovcima. Dolazim. Priprema prijemnog. Asistent na fakultetu. Tel: 011/497-607

stanovi – prodaja

KANAREVO BRDO, trosobni i dvosobni, novi useljivi stanovi, CG, lift, povoljno. Tel: 011/3910-838

VIDIKOVAC, 88m2 (2 lođe), II, CG, sređen, 92.000. „Fortuna Plus".
Tel: 011/3244-380 i 064/110-5572

RETENZIJA 44m2/IV, CG, 50.000 i Takovska, 22m2/PR, odličan za poslovni prostor, 27.000.
Tel: 011/3540-352

BANOVO BRDO, 40m2+33m2/IV, CG, 58.000 i Golf, 45m2/I, CG, 67.000.
Tel: 011/3540-352

Kralja Milutina 31, Beograd 011/ 33-42-552, 33-42-632
e-mail: arg@eunet.yu arg@arkayu.net

μ electronic
... mi smo tu zbog Vas...

TRANZISTORI, IC, LED, DISPLEJI, OTPORNICI, KONDENZATORI, DIODE, GREČEVI, POTENCIOMETRI, TRIMERI, KONEKTORI, KVARC KRISTALI, OPTOELEKTRONIKA, RELEA, KABLOVI, OSIGURAČI, PREKIDAČI, KUTIJE, TASTERI, SPREJEVI, ALAT, LEMILICE, MULTIMETRI, CD-ROM, POTROŠNI MATERIJAL, TRANSFORMATORI, KLASERI, STRUČNA LITERATURA

KANCELARIJSKI
„KOMPJUTERSKI I DEČIJI STOLOVI, STOLICE I FOTELJE
454-282
432-144
064/113-82-10

ĐULA hotel "ERKEL"
SEGEDIN
kombijem sa kućne adrese
011/19 93 14
316 24 99

TURISTIČKA AGENCIJA ALBERGO
Beograd, Uzun Mirkova 3
Tržni centar Singidunum
Tel/Fax: 011/182-367

MAĐARSKA KOJU NE POZNAJETE
5 dana autobusom (7–11. juna)
Budimpešta–Eger–Lilafired
Poseta i boravak u srednjevekovnim dvorcima
Degustacija čuvenih mađarskih vina
Kupanje u termalnim bazenima
PROGRAM ZA MLADENCE
Krstarenje Mediteranom
ĐULA HARKANJ BALATON
GRČKA CRNOGORSKO PRIMORJE

EKO KEC 184–968

22	CVIJIĆEVA, cg	39.000
40	ZEMUN, cg	49.000
55	T. KOŠĆUŠKA	dogovor
63	P. BRDO, eg	57.00
64	V. STEVANA, cg	dogovor
66	N.BGD-GENEX, cg	77.000
68	BLOK 21, cg	85.000
69	BLOK 29, cg	88.000
70	DALMATINSKA	luks
77	MIRIJEVO, cg	84.000
78	KOSOVSKA	139.000
80	N. SKOJEVSKA, cg	85.000
85	CVETNI TRG, cfg	200.000
85	BLOK 70, cg	110.000
86	BLOK 45, cg	95.000
86	KTITOR, cg	120.000
100	CRVENI KRST, cg	169.000
100	CENTAR	140.000
103	STUD. TRG, cg	225.000
110	htl YU, cg	146.000


ITALIJANSKE KANCELARIJSKE STOLICE
nomex
ŠIROK ASORTIMAN NAJPOVOLJNIJE CENE
R. Domanovića 28 (kod Liona)
tel. 011/402-702

VIŠE de lux stanova kod Hrama – novogradnja.
Tel: 064/124-2015 i 011/687-757

stanovi – potražnja

POTREBAN jeftiniji stan od septembra.
Tel: 036/340-781

stanovi – kupovina

KUPUJEM od vlasnika kvalitetan stan, isplata po dogovoru. HITNO!
Tel: 011/316-0776 i 102-373

stanovi – izdavanje

IZDAJEM 2.5 stan, Voždovac, telefon, CG. Tel: 064/110-5075

„NIK" - ponuda i potražnja stanova i poslovnog prostora. Naplata po realizaciji. Tel: 011/666-320

ĆERAK, trosoban, CG, topla voda, terasa, plaćanje mesečno.
Tel: 011/3540-352

stanovi – zamena

ČETVOROSOBAN stan u Beogradu menjam za sličn u Pristini ili Prizrenu.
Tel: 038/49-177 i 063/816-0089

kuće – zemljišta

STARA kuća sa placem, 25 ari, u Maloj Ivanči kraj Beograda, struja, vodovod, kanalizacija. Zvati od 10 do 15 časova.
Tel: 011/5330-603

PRODAJEM 22 ara placa na Vlasinskom jezeru sa dozvolom za gradnju, strujom i vodom. Tel: 011/602-814

TREBINJSKA , 160m2, 3.3 ara, 200.000, uknjiženo 60m2. Tel: 011/450-895

PLAC, 25 ari, Bežanija, Vinogradska, desna strana, 32m uz asfalt, uknjižen, 75.000. Tel: 011/180-866

DENKOVA BAŠTA, kuća, 52m2+3.7 ari placa, uknjiženo, za adaptaciju, 90.000.
Tel: 011/450-895

turizam

DIVČIBARE - vikendica, dva apartmana, u najlepšem kraju. Povoljno.
Tel: 011/558-917

automobili

„ŽAK EKSPRES" - komisiona prodaja vozila, prenos vlasništva, osiguranje, registracija. Tel: 011/457-585

posao

RADITE za Ujedinjene nacije: UNHCR, UNICEF, UNESCO. Prijemne aplikacije.
Tel: 011/557-831

НОВО! Потпуковник Сергије Живановић погледи

ТРЕЋИ СРПСКИ УСТАНАК

Најбоља књига о Трећем српском устанку под вођством Драже Михаиловића 1941. године, из пера елитног официра Војске Краљевине Југославије. Потпуковник Сергије Живановић, командант Летеће бригаде и босанских корпуса, један од ретких четничких високих официра који је преживео рат, није писао мемоаре, већ објективну војну анализу у форми читког научног рада. Борбе су описане из дана у дан, а најважније из сата у сат, уз прецизно навођење положаја и јединица.



- Узроци избијања и ток устанка у Србији, Босни, Херцеговини, Црној Гори, Крајини...
- Преглед свих четничких, партизанских, недићевских и окупаторских јединица.
- Како су партизани издали четнике у заједничким борбама против Немаца у Крушевцу, Ваљеву, Краљеву, Шапцу...
- Зашто су од Немаца гинули само четнички, а не и партизански команданти и како су четници заробили преко 500 Немаца?
- Који официри су возили заробљене немачке тенкове, сада изложене у Краљеву и Г. Милановцу? Истина о филму „Ужичка република".
- Зашто није успео четнички напад на „Ужичку републику" 2. новембра 1941; исход и ток грађанског рата између четника и партизана...
- Паризанска одбрана „Ужичке републике" са огромним жртвама и само четири погинула Немца; немачка офанзива на Равну Гору.
- Београдски равногорски илегалци; шта су то „Црне шампије", ко су љотићевци, ко недићевци, а ко Пећанчеви четници...

Најлуксузнија опрема – 600 страна већег формата (26ц16,5 цм), тврди повез, омотница у боји, додатак са 80 ексклузивних фотографија. Поруджбине преко телефона 034/333-056 и 034/330-866, или на адресу: НИП „Погледи", Карађорђева 34, 34.000 Крагујевац. ЦЕНА: 1.360 динара. ЦЕНА ЗА ВАС (ИЗДАВАЧКА ЦЕНА): 680 ДИНАРА. ЦЕНА ЗА РС: 33 км. У ЦЕНЕ ЈЕ УРАЧУНАТА ПОШТАРИНА. Испорука одмах, плаћање поштару, поузећем.

MARKETING 24-11-86

11000 Београд, Теразије 35/III, Тел. (011) 323 12 62, Факс 344 09 66
Admiral TOURS
Учините нешто лепо за себе
LETO 2000.
HOTEL ДОБРЕ КОЛЕ

razno

MAUNTIN BAJKOVI, novi muški i ženski, 18 brzina. Tel: 064/130-2470

BUDIMPEŠTA - centar, privatni smeštaj. Povoljno.
Tel: 063/383-103 i 011/3236-133

MOTORI za frižidere i zamrzivače „Electro-Lux". Cene povoljne.
Tel: 011/559-516 i 064/1130-619

NOVO GROBLJE , kod crkve, grobnica, 4 mesta, 22.000. Fortuna Plus".
Tel: 011/3244-380 i 064/110-5572

ZAMRZIVAČ „Obodin" 510, airconditioner „Bosch", invalidska kolica, duba, novi, povoljno.
Tel: 011/3231-798

PREPARAT za jačanje i vraćanje potencije. Trajno izlečenje.
Tel: 011/777-646 i 063/380-624

NAPULJSKI mastifi, bernardinci, šarplaninci, štenad vrhunskih roditelja.
Tel: 024/812-704 i 063/8073-813

PARKET, laminat, lepak, lak, lajsne. od 8 do 16h. Tel: 011/551-856, 545-746 i 063/242-344

VENECIJANERI, roletne, trakaste zavese, harmonika vrata. Proizvodnja i ugradnja. Tel: 011/1768-862

KAZAN za rakiju hitno prodajem, nov od 100 litara. Tel: 021/612-513

IN MEMORIAM

DANICA TODOROVIĆ
(1913–1999)

ILIJA TODOROVIĆ
(1913–1999)

Bićemo na Zaječarskom groblju, u subotu 17. juna 2000. godine, da im još jednom iskažemo najdublje poštovanje, ljubav i zahvalnost.

Sin Dragan i snaha Mila

Od dobre

SANJE KUŠANIĆ

Sa tugom se opraštaju.

Maja, Tamara, Snežana

SEĆANJE

Naša najmilija



SANJA KUŠANIĆ
Preselila se u najlepše životne uspomene. Ispraćaj je 16. juna u 16.30 časova iz kapele na Novom groblju.

Kumovi Dobrila i Vanja

Prošlo je godinu dana od smrti našeg dragog supruga, oca, tasta i dede

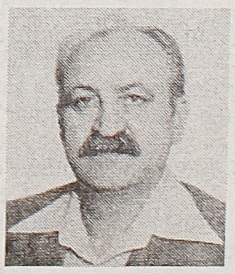

MAKSIĆ STEVANA BATE

Večno ćemo ga pamtiti sa ljubavlju i poštovanjem.

Stamenka, Beba, Ljiljana, Stojan, Mladen, Jasmina i Tamara

U susret junskom upisnom roku u srednje škole

Za elektrotehničare računara tri odeljenja

Elektrotehnička škola „Mihajlo Pupin“ ove godine na trogodišnje školovanje prima ukupno 288 kandidata. Po 32 učenika mogu se upisati na smerove: elektromehaničar za mašine i opremu, autoelektričar, i monter TT mreža, dok se za elektromehaničara za termičke i rashladne uređaje prima pored 32 učenika u srpsko, isto toliko kandidata i u jedno mađarsko odeljenje. Na trogodišnje smerove za elektroinstalatera i elektromontera mreža i potrojenja ima mesta za po 64 kandidata. Za sve četvorogodišnje smerove: elektrotehničar energetike, elektrotehničar pogona, elektrotehničar za rashladne i termičke uređaje, elektrotehničar elektronike, elektrotehničar radio i video tehnike i elektrotehničar automatike, formiraće se po jedno odeljenje, što znači da ima mesta za po 32 učenika. Na smer elektrotehničar računara upisaće se 64 učenika u dva srpska i 32 učenika u jedno mađarsko odeljenje. *K.B.*

Otvorena izložba Generalnog urbanističkog plana

Novi Sad najbolje urbanistički uređen

U Svečanom holu Sportskog i poslovnog centra Vojvodina juče je otvorena izložba, Generalnog urbanističkog plana Novog Sada do 2021. godine. „Pre pedeset godina startovalo se sa planovima za 10 godina unapred, sada smo u prilici da možemo da planiramo i više godina unapred“ rekao je otvarajući izložbu potpredsednik Skupštine grada Miroslav Mrnuštik. On je primetio da nije bilo lako uraditi ovakav ozbiljan posao i zaključio da je Novi Sad i u staroj Jugoslaviji bio jedan od najbolje urbanistički uređenih gradova.

Planski elementi građeni su na demografskoj prognozi da će grad do 2021. godine imati 241.000 stanovnika.

Zainteresovani izložbu mogu da pogledaju do 15. avgusta, nakog čega će se do 30. septembra obraditi primedbe građana. Tada će se Komisija za javni uvid odrediti o primedbama, a posle njih i slična komisija na republičkom nivou. Predviđa se da do 30. oktobra GUP dođe na raspravu u Izvršni odbor grada, nakon čega će biti upućen na Skupštinu grada. *S. M. J.*



A. MILETIĆ

Otvaranje izložbe Generalni plan Novog Sada do 2021.

GO Demokratske stranke Srbije

Ugrožena autonomija univerziteta

- Autonomija univerziteta je ozbiljno ugrožena. Bez obzira što se na Novosadskom univerzitetu nije dešavalo ono što i na Beogradskom, potrebno je ispoljiti profesionalnu solidarnost jer bi samo to omogućilo da svi zajedno vodimo računa o univerzitetu uopšte, a ne parcijalno. Ovako ćemo snositi posledice jer ćemo dobiti stručnjake kojima je ograničena sloboda govora i sloboda misli. Ukoliko čovek ima imalo profesionalne savesti on mora progovoriti. Nažalost, dosta kolega isto misle, ali ćute jer se boje za egzistenciju, za svoju decu, za sebe, kaže Gordana Vuković, profesorka Filozofskog fakulteta i član Opštinskog odbora DSS-a.

Ona je naglasila da za sada nije bilo pretnji profesorima Univerziteta u Novom Sadu što ne znači da ih neće biti.

S. P.

NS SERVIS Danas BROJČANIK

Centar za obaveštavanje i uzbunjivanje	56-121 i 56-841	Vodovod	621-000
Klinički centar	612-022	Hleb	423-611
Noćno dežurstvo za decu	51-310	Mlekara	442-044
Klinika za ginekologiju i akušerstvo	420-811	GSP	401-488
Dečija bolnica	615-200	Železnička stanica	443-200
Institut u Sremskoj Kamenici	615-711	Međumesna autobuska stanica	444-023
Direkcija za robne rezerve	26-186, 25-599, 24-774 i 27-071	Prigradska autobuska stanica	27-399
Elektrovojvodina	621-222 i 21-333	Lisje, dežurni centar (0-24 h)	624-102
		Gradsko groblje	311-658

Srpsko narodno pozorište

Velika scena godišnji koncert Studija jazz dance „Impuls“ (20)

„Arena“

Velika sala „Zalupi slušalicu“ (19, 21 i 23) mala sala „Neprilagođena“ (18, 20.15 i 22.30) „Jadran“ - „Sa tobom ili bez tebe“ (18.30, 20.30 i 22.30)

„Vojvodina“

„Šest dana, sedam noći“ (19 i 21)

Kulturni centar

„Matrix“ (20.45) „Taxi 2“ (19 i 23)
„Šetnje sa Marinom Rajh“ sastanak ispred Vojvođanskog muzeja u Dunavskoj ulici 35 (19)

ISKLJUČENJA STRUJE

U Novom Sadu: 8.00-9.00 Bulevar kralja Petra I 65-97, Mičurinova 70 i 72, Bogdana Garabandina 10-16 i zgrada „Des“-a; 8.00-11.00 Avalska, Trandafilova, Jovana Andrejevića i deo Temerinskog puta

U Sremskim Karlovcima: 8.00-14.00 naselje Čerat i ulica 23. oktobra

U Petrovaradinu: 8.30-13.30 deo Ulice Dinka Šimunovića iza podvožnjaka

U Kaću: 8.30-13.30 povremeno u Ulici Save Maleševa kod Svetosavskog doma

SAHRANE

Na Gradskom groblju u Novom Sadu danas će biti sahranjeni: u 13.15 **Martin (Stjepan) Radatović** (1943), 14.00 **Petar (Ivan) Rajkov** (1926), 14.45 **Đorđe (Milenko) Radojević** (1922), 15.30 **Anđelija (Miloš) Mišić** (1928), 16.16 **Tinka (Sava) Simin** (1919), 17.00 **Darinka (Dušan) Belužić** (1938).

Na Almaškom groblju u Novom Sadu u 15.00 **Sadik (Husein) Gašić** (1924), 8 17.00 **Veljko (Mitar) Stojković** (1926).

Na Novom groblju u Petrovaradinu u 16.00 **Marija (Mihalj) Miler** (1913).

Danas Dopisništvo Novi Sad, Vojvođanskih brigada 17/IV
tel: 021/21-488; 52-073, tel/fax: 612-002
Prijem malih, posmrtnih i ostalih oglasa

aktivni-radio 021 NS-92,2MHz TRGO KOMERC

106.3 MHz radio radio za Novi Sad TRGO KOMERC

Foto Miss COLOR LABORATORIJA
21000 Novi Sad
K. Marka 25, tel: 021/24-630
Resavska 2, tel: 021/350-496
N. Fronta 2, tel: 021/350-778
Bul. Oslobođenja 30
TRGO KOMERC

U Hidroinvestu DTD kategorični

Podvodnik nije uzrok nestašice vode

Podvodnik, kojim sirova voda sa izvorišta Petrovaradinska ada stiže do fabrike vode na Štrandu, nije kriv za nestašicu vode u novosadskom vodovodu, tvrdi kategorično Aleksandar Velicki, direktor „Hidroinvesta DTD“, koji je projektovao ovaj cevovod po koritu Dunava. Jer, po projektu je predviđeno da i uz pritisak od 4 bara cevovod transportuje 600 litara vode u sekundi. Ipak, manje vode stiže u fabriku vode zbog prepreka u cevovodu na Beogradskom keju, što su stručnjaci „Hidroinvesta“ i „Vodovoda“ utvrdili još pre mesec dana, ali suženje nije otklonjeno.

-Da bi ublažili veliku nestašicu vode dogovoreno je da se od juče postepeno poveća pritisak u podvodniku sa 4 na 5 bara kako bi sa izvorišta stizalo do fabrike vode 1.420 litara vode u sekundi, što je i njen preradni kapacitet - ističe Velicki i dodaje da to samo donekle ublažava nestašicu vode, jer je gradu potrebno 1.800 litara pitke vode u sekundi.

Da rušenjem Mosta slobode nije prekinuta veza sa rezervoarom kod Instituta u Sremskoj Kamenici, kapaciteta 15.000 kubika, sada bi iz njega moglo da se u vodovod ubacuje dodatnih 400 litara vode u sekundi, pa bi vode bilo dovoljno ili bi nestašica bila minimalna. „Hidroinvest“ je sačinio i ponudio gradskoj vladi idejni projekat izgradnje još jednog podvodnika, koji bi bio položen po koritu Dunava uzvodno od porušenog Mosta slobode u dužini od 650 metara i još 500 metara na obalnom delu, koji bi povezao rezervoar i gradski vodovodni sistem. Investicija bi koštala blizu dva miliona nemačkih maraka. Pošto grad nema tih para, „Hidroinvest“ je dobio ovlašćenje da pokuša da nađe inostrane donatore i sponzore za ovaj projekat. Saznajemo da u gradu na jednoj lokaciji stoji neiskorišćenih 500 metara cevi koje bi mogle da se ugrade u podvodnik. Dugo toplo leto će potrajati, a s njim i sušna godina, pa je izvesno da se hitno mora tražiti rešenje da se dugoročno normalizuje vodosnabdevanje u gradu. *R.B.*

Završni „Đački oskar“

Sutra akademija odlikaša

Akademija odlikaša, koju organizuje „Epicentar“, održaće se sutra, u biskopu „Arena“ u 16 sati.

Svečani završetak školske godine, kojem se raduju svu đaci, bez obzira na uspeh, proslaviće osnovci do četvrtog razreda, sa leptir-mašnama i u svečanim haljinama. U slavljeničkoj atmosferi, družiće se đaci koje su škole nominovale kao kandidate za najboljeg druga, najveću sveznalicu, najboljeg recitatora, pevača, najuspešnijeg u vanškolskim aktivnostima, najboljeg imitatora.... Ujedno, ovo je završni ovogodišnji Đački oskar, a biće najavljen i Dan odlikaša, 29. jun, kada će učenici sa svojim školskim knjižicama po raznim mestima u gradu, moći da s popustom kupe nešto, sebi za raspust.

Na primer, najčuvenije, Lego kocke, moći će da kupe u prodavnici „5 plus“ sa 15 odsto popusta (za prosek 5), 10 odsto (prosek 4), i 5 odsto (prosek 3), „Honda Medurić“ odlikašima (odnosno, automobilima njihovih roditelja) za popravku nudi popust od 5 odsto... *A. U.*

Obrazovanje na jezicima manjina

Pravo koje je ograničeno

Na osnovu rezultata istraživanja Izvršno veće AP Vojvodine je zaključilo da u Pokrajni postoje svi uslovi za očuvanje nacionalnog identiteta i razvoja nacionalne kulture pripadnika nacionalnih manjina. Na jučerašnjoj sednici Odbora za međunacionalne odnose Skupštine AP Vojvodine u raspravi o mogućnostima osnovnog, srednjeg i visokog obrazovanja na jezicima nacionalnih manjina, stavovi da je obrazovanje na jezicima nacionalnih manjina uglavnom ugroženo, nije dobilo podršku. Na osnovu podataka nameće se zaključak da je u srednjim i višim školama situacija mnogo lošija nego u osnovnim, što je velikim delom posledica nedostatka stručnog kadra, ocenjeno je na sednici. Prema materijalu prezentovanom juče na maternjem jeziku najviše se školuju Mađari (81,2 posto), a zatim slede Slovaci (76,5), Rumuni (62,34) i Rusini (47 posto). Na fakultetima se samo 28 posto pripadnika mađarske nacionalne zajednice obrazuje na maternjem jeziku, dok je taj procenat kod ostalih grupa još manji, pa se samo 7,9 posto Rusina na fakultetima školuje na rusinskom jeziku. *K.B.*

GO SD traži hitnu sednicu gradske Skupštine

Zaštita od nasrtaja režima

Odbornička grupa „Novi Sad“ u gradskoj Skupštini, koju čine četiri predstavnika Socijaldemokratije, dva člana Reformista Vojvodine i jedan nezavisni odbornik, zatražiće hitno sazivanje vanredne sednice Skupštine grada. Ovo je novinarima juče rekao Aleksandar Vatović, portparol Gradskog odbora Socijaldemokratije.

- Očekujemo da je moguće da će režim pokušati da stavi pod kontrolu javna preduzeća u Novom Sadu, po istom scenariju kao što su preduzeti GSP i Studio B u Beogradu. Zato je potrebno da se organizujemo, a o tome treba da se dogovorimo - rekao je Aleksandar Paroški, predsednik Izvršnog odbora GO SD. *G. Br.*

Dug 800 miliona dinara

Ustanove koje se finasiraju iz budžeta Republike, duguju 79,9 miliona dinara javnim preduzećima Novog Sada, institucije sa saveznog nivoa 11,3 miliona, dok potraživanje od raznih preduzeća iznosi 700 miliona dinara. Ukupno, novosadske firme čiji je osnivač Skupština grada, potražuju više od 800 miliona dinara - rekao je juče Aleksandar Paroški, predsednik Izvršnog odbora Gradskog odbora Socijaldemokratije. On je naznačio da najveći deo duga saveznih ustanova otpada na obaveze prema Novosadskim toplanama, odnosno 8,5 milona dinara. Isti je slučaj i sa republičkim organima, koji ovom preduzeću treba da izmire 65 miliona dinara, tvrdi predsednik IO GO SD. *G. Br.*

U osnovnoj školi „Prva vojvođanska brigada“

Vrelina skratila nastavu

U osnovnoj školi „Prva vojvođanska brigada“ u sredu su, zbog velike vrućine, časovi u poslepodnevnoj smeni bili skraćeni za 15 minuta, a pre podne broj časova ograničen je na 4. U ostalim novosadskim školama nije bilo skraćenja, ali su se profesori i đaci „snalazili, i trudili se da nađu hladnije učionice“, kako nam je prokomentarisao jedan profesor u školi „Branko Radičević“. Po podacima iz meteorološke stanice na Rimskim šančevima u sredu je izmerena temperatura od 36,9 stepeni Celzijusa. *K. B.*

Audicija za „3K-dur“

Više od 200 potencijalnih pevača

Više od dvestotine kandidata učestovalo je juče i prekjuče na audiciji za „3K-dur“, prema svim istraživanjima najgledaniju televizijsku emisiju u Jugoslaviji, kojom bivaju promovisani mladi pevački talenti. Prvi nastup je priređen u restoranu „Grand“ u Veterniku, a drugi u kongresnoj sali hotela Park, gde je program trajao celih pet sati.

Televizijski snimak audicije u glavnom gradu Vojvodine biće emitovan u subotu. *G. Br.*

Problemi sa vodosnabdevanjem

Solidarno smanjenje potrošnje vode

Beogradski vodovodni sistem radom svih raspoloživih kapaciteta juče je proizvodio 8.050 litara u sekundi što je potpuno dovoljno za podmirenje stanovnika grada sa količinom vode od oko 125 litara po stanovniku na dan. Prema standardima Svetske zdravstvene organizacije za zadovoljenje ukupnih potreba za vodom (piće, pripremanje hrane, korišćenje sanitarija i higijenske potrebe) dovoljna je dnevna količina od 150 litra po stanovniku.

Prema današnjoj potrošnji i proizvodnji procenjuje se da 14 odsto stanovništva neće biti pokriveno dovoljnom količinom vode. Rešenje je da svi građani solidarno za toliko smanje potrošnju vode ili će se pristupiti planskim restrikcijama da bi se omogućilo uredno snabdevanje prioritetnih potrošača (bolnice, zdravstvene ustanove, obdaništa, bolesnici na dijalizi itd.)

Ukoliko se ne izvrši solidarno smanjenje potrošnje, JKP Beogradski vodovod i kanalizacija će biti prinuđeno da preraspodeli vodu u sledećim delovima grada - sinoć od 20 sati do 5 sati danas ujutro:

- Naselja na južnom barajevskom pravcu, da bi se obezbedilo bar minimalno snabdevanje opštine Barajevo,
- Zbog prioritetnih potrošača (bolnica) ograničeno snabdevanje viših delova Voždovca i Zvezdare,
- Radi bar minimalnog snabdevanja viših delova Kaluđerice - preraspodelu vode u višim delovima naselja Medaković, Braća Jerković i nižih delova Kaluđerice,
- Naselja na levoj obali Dunava, bez industrijske zone, da bi se omogućilo punjenje rezervoara Pionir, koji će omogućiti današnje urednije snabdevanje.

Ukoliko je voda isključena ili nema odgovarajućeg pritiska, jedina merodavna obaveštenja mogu se odbiti od centra za upravljanje, na telefone 36 13 126 i 36 12 936.

Gradski odbor Socijaldemokratije

Nestašica uprkos višoj ceni

- Uprkos tome što beogradski vodovod proizvodi oko 8.000 litara vode u sekundi, rezervi nema - rečeno je ne jučerašnjoj konferenciji za novinare Gradskog odbora Socijaldemokratije. Istaknuto je da je ovih dana bez vode najčešće Barajevo, kao i to da se u ovoj opštini voda naplaćuje 2.5, iako košta 1.55 dinara za kubni metar.

Voda ne sme biti, kao GSP političko pitanje, apeliju socijaldemokrate. *M.G*

Rakovica: uručene Vukove diplome

Najbolji među najboljima

U Centru za kulturu Rakovica održana je manifestacija „ Najbolji među najboljima“, u okviru koje je predsednik SO Rakovica Predrag Dokmanović uručio nagrade učenicima, dobitnicima Vukove diplome.

Nagrađeno je 129 učenika iz osnovnih škola: " Kosta Abrašević", "Branko Ćopić", "Ivo Andrić", " 14.oktobar", "Đuro Jakšić", "Nikola Tesla", "Franc Prešern" i "Vladimir Rolović".

Vlada za Beograd o stanju u Vodovodu

Rukovođenje po partijskoj liniji

Beogradski vodovod i kanalizacija jeste u teškom stanju ali ljudi koji su vodili proteste ispred Gradske skupštine i na druge načine napadaju "svoju" firmu isti su koji sa direktorskih ili savetničkih mesta već dvadeset pet godina vode u propast to komunalno preduzeće, upozoreno je na jučerašnjoj sednici Vlade za Beograd (DS i GSS). Sa gradskim prevozom, vodom i grejanjem najlakše je manipulisati građanima pred svake izbore. Veštački se stvaraju nestašice, dok se "ne pojave spasioci" koji bi nakratko, jer para za ulaganja ni kod njih više jednostavno nema, udahnuli život komunalnom sistemu.

- Sramotno je da se sada javljaju ljudi iz Samostalnog sindikata i tako providno sledе partijske instrukcije. Zašto se ranije nisu angažovali da se poboljša, kako sindikalno, tako i plansko i programsko stanje u BVK, rekao je Ljubomir Anđelković, predsednik Vlade za Beograd.

Zakonski je uloga eventualne prinudne uprave jasna, ona mora da sanira preuzeto, kažu u Vladi za Beograd. Pošto para nema, videćemo ko će i kako da reši višak dve trećine ljudi u komunalnim sistemima Beograda. Umesto 8-9.000 radnika ima ih 27.000, uključujući 500 ekspresno zaposlenih u zimu 1996. godine. To je 30 na 1.000 vodovodnih priključaka, umesto 3-5, kakav je svetski standard.

Na Vladi za Beograd ponovljeno je da proizvodnja vode u Beogradu nije problem, već njena distribucija do korisnika. Ma šta pričali u BVK gubici vode u transportu su veći od 40 odsto, tvrde članovi Vlade (i bivši članovi UO BVK). Tačno se zna koliko godišnje treba promeniti dužnih metara cevi, a ovde poslednjih deset godina nije (osim kod hitnih intervencija) zamenjen nijedan metar.

Prvi tip sa "liste za spasioce" gradske vlade u senci, preuzimanje GSP, se ostvario, a dalja prognoza je Čistoća, zatim Beograd-put pa Parking servis. Kako kaže predsednik Anđelković, sigurni su jedino Groblja, Elektrane i Javno stambeno preduzeće, koje, iako su u jednako očajnom stanju, vode članovi SPS-JUL. *G. M. Š.*

Kako se zaštititi od pojačanog ultravioletnog zračenja

Nema mnogo razloga za strahovanje

"Srpski proroci su pretskazali svetske kataklizme, smak sveta, sudare zemlje sa drugim planetama, potope, temperature iznad 50 stepeni C itd. ali nisu mogli ni svoje tragične sudbine da proreknu akamoli sudbine ljudi na našoj planeti. Nekako im zvezde nisu zauzele odgovarajuće položaje u samo njima znanim sazvežđima. Mora se priznati da su se svojski trudili da budu ubedljivi. Narod je ipak prestao da im veruje Pa,. kako ubediti narod da ima razloga za strah?

Ovoga puta neko se dosetio da pozove u pomoć "stručnjake za Ultravioletno zračenje" koji će povratiti veru naroda u zlu sudbinu. Mogli smo da čitamo i čujemo na medijima upozorenja da na temperaturi od 37 stepeni obučemo odeću sa dugim rukavima, stavimo slamne, platnene, ali ne i kaubojske šešire. A ako, ne daj Bože, nešto radimo, trebalo bi da navučemo rukavice kako nam dlanovi ne bi bili izloženi sunčevom zračenju. Tu su i naočare. Naravno nisu rekli da je potrebno imati naočare sa zaštitom protiv UV zračenja koje se ne mogu kupiti na buvljoj pijaci.

Kada sam sutradan izašao na ulicu bilo je pretoplo čak neuobičajenih 37 stepeni C za jun mesec, ali nisam video da se neko obukao po savetima koje su neki medij objavili prethodnog dana i večeri. Naprotiv, velika većina je bila lako obučena i nikome razumnom nije padalo na pamet da se pridržava saveta koji bi ih na temperaturi od 37 C spasli trenutne smrti. Svi su se nekako odlučili da se prepuste tihom UV ubici pa makar to bilo i na Crnogorskom primorju.

Po mom mišljenju nema mesta nikakvoj panici zbog navodnih oštećenja ozonskog omotača i veoma pojačanog UV zračenja. Ko to tvrdi mora imati određene pokazatelje. Za građanstvo je dovoljno da bude obavešteno o prognozama UV indeksa i da se pridržava uputstva WMO (Svetske meteorološke organizacije)", kaže dipl. meteorolog Momčilo Živković iz tima Tehnicom Weather (Više puta nagrađivanog međunarodnim nagradama za metereološku prognozu).

Inače, ima tri tipa UV (ultraljubičastog zračenja)

Na UV-A zračenje ne utiče smanjenje ozona, i ono nije štetno kao UV-B. Na UV-B zračenje, utiče smanjenje ozona u atmosferi. Ono je uzročnik najvećeg broja oštećenja na biljkama i životinjama. Sunčane opekotine, ubrzano starenje kože, fotokarcinogeneza (rak kože), kataraktogeneza (katarakta) i degradacija mrežnjače posledice su dugog izlaganja UV-B zračenju. Oštećenja od UV-B zračenja zavise od količine ozona u atmosferi, koji se ponaša kao filter, ugla pod kojim je sunce na nebu, i oblačnog pokrivača, koji štiti površinu zemlje od jednog dela ultraljubičastog zračenja.

Ozonski sloj je obično najtanji u tropskim predelima a najdeblji na polovima. Kako



ALEKSANDAR DIMITRIJEVIĆ

se stratosferski ozon smanjuje, proporcionalno tome je više ovog ultraljubičastog zračenja.

UV-C zračenje, je smrtonosno. Sreća je, što se UV-C u potpunosti apsorbuje u atmosferskom ozonu i kiseoniku. Bez obzira na ozbiljnu redukciju ozona, UV-C biće ipak apsorbovan. *V. M.*

ASYS TRAVEL
Tel 021/397 800

škola engleskog Jezika Kembridž 3 nedelje. Polazak 10. Jula

U GRČKU NA RATE, TUNIS, CRNOGORSKO PRIMORJE AVIO KARTE I transferi

U Privrednoj komori Beograda o izvorima energije

Da li je TE Obrenovac bila potrebna

Više od šezdeset odsto Srbije leži na geotermalnom potencijalu velikog toplotnog fluksa, što Jugoslaviji, orijentisanoj na poljoprivredu kao stratešku granu može biti od neprocenjive važnosti, rekao je na jučerašnjoj prezentaciji grupe patenata za korišćenje obnovljivih izvora energije u Privrednoj komori Beograda autor Andrija Cerovina. Njegovi patenti u oblasti solarne i geotermalne energije, kao i otpadne energije dimnih i vrelih gasova ili otpadne vode iz tehnološkog procesa, bazirani su na metodi direktnih izmenjivača, mnogo jeftinijoj od indirektne koja se primenjuje u svetu. Tehnološki proces je takav da se u sistemu ne pojavljuje kamenac, pa se mogu koristiti i cevi od ugljeničnih čelika. *G. M. Š.*

BROJČANIK

Važni telefoni	9824	**SOS** telefon za žene žrtve diskriminacije na radnom mestu	**32-38-226**, lokal 117 i **32-39-003**, lokal 117
Razna obaveštenja	9812		
Prijava smetnji telefona	977		
Međumesni razgovori	900	SOS Centar za pomoć devojkama (radnim danom od 15 – 21)	439-529
Međunarodni razgovori	901		
Brojevi pretplatnika	988	SOS savetovalište za žrtve rata i nasilja (svakog dana od 17-21)	645-798
Telegrami	96		
Tačno vreme	95	SOS protiv seksualnog nasilja (svakog radnog dana od 14-18)	645-328
Buđenje	9811		
Vatrogasna služba	93	Loto i sportska prognoza	9844
Dežurna služba SUP	92	Pozorišta i bioskopi	9822
Hitna pomoć	94	TV program	9825
Urgentni centar (centrala)	3618-444	Predlog jelovnika	9826
Dispečer GSB	629-019	Gradska inspekcija	3227-000
„Beotaksi“	970	Republička tržišna inspekcija	3227-376
Žuti taksi	9802	Informativni centar EPS	444-3783
Taksi Bell	9808	Kvarovi vodovoda	3613-126
Zeleni taksi	3246-088	Kvarovi kanalizacije ulice	3612-956
Taksi Čukarica	555-999	Zgrade	4442-415
Naksi taksi	157-668	Železnička stanica	636-493, 641-4880
Herc taksi	444-62-46		629-400, 645-822
Alo taksi	5322-888	Beogradska autobuska stanica	636-299
Taksi Maksis	581-111	Autobuska stanica „Lasta“ -	625-740
Taksi Alfa	4441-113	JAT rezervacije	3112-123, 3114-414
NBA taksi N. Beograd	3185-777	JAT – hotel „Slavija“	450-584,450-562
I. A. N. psihološko savetovalište	33-42-637	Aerodrom	601-555, 601-424
Lux taxi	340-7177	Iskra ogrev	3285-914
Informativni centar AMSS	324-83-24	Srbija šume	572-413

POZORIŠTA

Narodno pozorište - Velika scena, 19.30 Razvojni put Bore Šnajdera; Scena Raša Plaović, 21.00 Demon
Atelje 212 - Velika scena, 20.00 Divlji med
Zvezdara teatar - 20.00 Kontejner sa pet zvezdica
Dadov - 20.30 Laki komad
Teatar T - 21.00 Lutka sa naslovne strane
Slavija - 20.00 Svinja
K.P.G.T. - 21.00 Don Kihot
Pinokio - 09.00 Princeza na zrnu graška
Boško Buha - 11.00 Crvenkapa
Puž - 18.00 Pepeljuga

BIOSKOPI

Balkan - 18.30, 20.30, 22.30 Englez
20. Oktobar I - 17.00, 19.00, 21.00 Dogma
Zvezda - 17.00, 19.00, 21.00 Taxi 2
Zvezda terasa - 22.00 Otkačeni producent
Jadran - 15.00, 17.00, 19.00, 21.00, 23.00 Zalupite slušalicu
Jugoslavija - 17.00, 19.00, 21.00 Otkačeni producent
Kozara - 13.00, 15.00, 17.00, 19.00, 21.00, 23.00 Otkačeni producent
Kosmaj - 18.00, 20.00, 22.00 Taxi 2
Odeon - 18.00, 20.00, 22.00 Treinspoting
Mali Odeon - 20.00, 22.30 Sve o mojoj majci
Partizan - 10.00, 12.00, 14.00, 16.00, 18.00, 20.00 Autoput strasti
Fontana - 17.00, 19.00, 21.00 Treinspoting
Mala Morava - Sala 1, 18.00, 20.00, 22.00 Egzistenc; **Sala 2**, 18.30, 20.30, 22.30 Brucoš
Art bioskopa museum - 20.30, 22.30 Trči Lola trči
Dvorana KCB - 18.00, 20.30, 23.00 Neprilagođena
Dom omladine - 13.00, 15.00, 17.00, 19.00, 21.00 Oslobodi me; 23.00 Dogma
Dom sindikata - Sala 1, 16.30, 18.30, 20.30, 22.30 Pandur lopovskih navika; **Sala 2**, 16.00, 18.00, 20.00, 22.00 Zalupi slušalicu; **Sala 3**, 17.00, 19.00, 21.00, 22.45 Egzistenc
Vuk - 19.00, 21.00 Kraj jedne ljubavne priče
Sumadija - 20.00 Onjegin
Masleša - 20.00 Talentovani gospodin Ripli
Akademija 28 - Velika sala, 18.00, 20.00, 22.00, 24.00 Otkačeni producent; **Plava sala**, 17.30 Nebeska udica; 19.30, 22.00 Neprilagođena; **Cinema caffe**, 18.00 Senke uspomena; 22.00 Maršal; 20.00, 24.00 Taxi 2
Tuckwood sineplex - 15.30, 17.30, 19.30, 21.30, 23.30, 01.15 Zalupi slušalicu; 15.30, 18.00, 20.30, 23.00, 01.30 Neprilagođena; 18.15, 20.15, 22.15, 00.15 Pandur lopovskih navika; 15.00, 17.30, 20.00, 22.30, 01.00 Erin Brokovič ; 15.00, 16.30 Stjuart Litl - porodični miš; 16.00, 18.30, 21.00, 23.30, 01.45 Matrix
Roda - 20.00, 22.00 Zalupi slušalicu; Letnja bašta, 20.45 EP u fudbalu
Muzej jugoslovenske kinoteke - 17.00 Kako je osvojen Divlji zapad; 20.00 Biciklist

ISKLJUČENJA

Palilula, od 8.30 do 14 sati, delovi ulica Sime Šolaje, Bata Lakine i Slogine.
Stari grad, od 8.30 do 17 sati, delovi Čubrine ulice, Obilićevog venca, delovi ulica Vuka Karadžića, Gračaničke, Uskočke i Cara Lazara.
Zemun, od 9 do 13 sati,naselje Batajnica Železnička kolonija, delovi ulica 4. jula, 23. jula i Beogradskih ilegalaca, a od 8 do 13 sati, u istoj opštini, delovi ulica Emilije Jakšić, Petra Jovanovića i Sestara Strain.

Blokada Ibarske magistrale kod Meljaka

Sedam dana bez vode

Stanovnici prigradskih naselja Meljak, Baćevac, Branić, Barajevo i još nekih, već sedam dana su bez vode. U znak protesta, od utorka, svako veče od 18 časova, na raskrsnici Vranić - Baćevac - Meljak, meštani organizuju blokadu puta, a prolaz se dozvoljava samo hitnim slučajevima. Tako je bilo i sinoć.

- Ovo je neprimereno za 21. vek. Morali smo juče da obustavimo saobraćaj na devet sati da bi danas dobili jednu cisternu vode za celo naselje. Postavili smo blokadu da bi neko čuo naš apel. Mi ne tražimo da stalno imamo vodu, ali zahtevamo da se restrikcije ravnopravno raspodele, tako da imamo vodu bar u nekom periodu dana - rekao je sinoć Damević Dejan, jedan od učesnika protesta, i dodao:

Meštani ističu odličnu saradnju sa SUP Barajevo, u čijoj se nadležnosti nalazi ova deonica puta. Incidenata, za sada, nije bilo.

Juče je u Skupštini grada Aleksandar Milutinović primio predstavnike Beogradskok vodovoda i Mesne zajednice Meljak, a na sastanku je dogovoreno da se od 20 časova otpočne sa pumpanjem vodotornja Lipovica. *M. Š.*

ŠOK TERAPIJA ZA JUGO-PIRATE

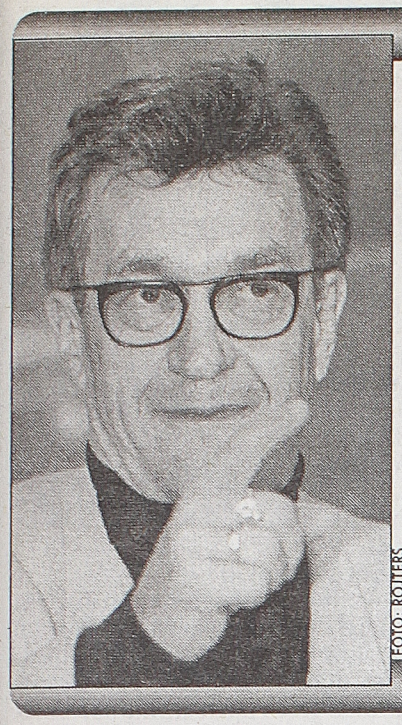

FOTO: ROJTERS

Filmski reditelji odaju počast bluzu

Filmski stvaralac Vim Venders (na fotografiji), koji je nedavno režirao „The Million Dollar Hotel" po predlošku pevača grupe U2 Bono Voksa i bio prvi čovek dokumentarca iz 1999. godine koji je bio nominovan za Oskara - „Buena Vista Social Club", nalazi se među grupom reditelja koji će raditi na mini televizijskoj seriji o bluz muzici. Među ostalim rediteljima koji su pristupili projektu, pod nazivom „The Blues", su Mark Levin, koji je 1998. godine uradio hip-hop poetski film „Slam" i Majkl Apted koji je režirao poslednji Džems Bond film „The World Is Not Enough". Martin Skorseze, koji će biti jedan od izvršnih producenata, možda će režirati jednu od šest planiranih epizoda „The Blues" dokumentarca. Sama serija će se baviti istorijom ovog muzičkog žanra kao i legendama ovog pravca kao što su Houlin Volf, Džon Li Huker, Madi Voters, B.B. King i Robert Džonson.

„Oduvek sam osećao naklonost prema bluz muzici. Ta kultura pričanja priče kroz muziku oduvek me je fascinirala. Bluz ima veliku emocionalnu rezonancu i u osnovi je američke popularne muzike", napisao je Skorseze u izjavi za javnost. Serija „The Blues", tek treba da nađe kompniju koja će je emitovati. *V. T.*

ŠOK TERAPIJA ZA JUGO-PIRATE

Semu Mendesu Šekspirova nagrada

Britanski režiser Sem Mendes, čiji je film „Američka lepota" osvojio ovogodišnjeg Oskara, dobio je danas u Hamburgu nagradu „Šekspir" koju dodeljuje fondacija „Alfred Tepfer". Mendes je nagrađen za izuzetna dostignuća u pozorišnoj režiji. On je umetnički direktor londonskog teatra „Donmar vorhaus", a prethodno je u „Rojal Šekspir kompani" postavio na scenu nekoliko Šekspirovih komada, među kojima „Otela" i „Oluju". Američku pozorišnu publiku Mendes je osvojio postavkom mjuzikla „Kabare" na Brodveju, u Njujorku. Šekspirova nagrada se svake godine dodeljuje značajnim ličnostima iz sveta književnosti, umetnosti ili nauke. Među prethodnim laureatima su pisci Grejam Grin, Doris Lesing, Ajris Merdok i Ijan Makjuan i dirigent Sajmon Retl. (Beta-AFP)

Izložba Milana Tucovića u Valjevu

Najposećenija do sada

U Valjevskoj Modernoj galeriji, od 13. maja do minulog vikenda izložbu slika, crteža i objekata Milana Tucovića posetilo je preko 3.000 ljudi, što je, po proceni Dragutina Radojičića, direktora Galerije, impozantan broj i za ugledne beogradske izložbene paviljone. Tucović (1965), najmlađi je autor među 37, koliko ih je do sada gostovalo u Modernoj galeriji proteklih 15 godina ove kulturne ustanove. Izložba Milana Tucovića otvorena je do 1. jula, a za 15. septembar priprema se izložba grafika Branka Miljuša. *M. Z. D.*

Budimpeštansko leto 2000.

Crni bljeskovi

Program na Vorosmarty ter (10-18. juna): Koncert ciganske grupe Honved Ansambla sa Racz Gezom (violina), 13. jun

Specijalno za Danas

Odlazeći i dolazeći iz Budimpešte zapažate sasvim osobitu stvar: u ovom gradu festivalska atmosfera je permanenta, i to ne samo na papiru! Ako ste se oporavili od izuzetnog kvaliteta soničnog šoka na Budimpeštanskom prolećnom festivalu, pretežno serioznog predznaka i paralelno pulsirajućeg na otprilike pola tuceta mesta, zapravo koncertnih dvorana podjednako izvanredne lepote i akustike, onda sa zaprepašćenjem otkrivat da je par meseci kasnije stvar uznapredovala do neverovatnih razmera. Koncertira se bukvalno svuda, spontano i organizovano, a rok, džez, folk i etno događaji i mali festivali sustižu se i preklapaju sa recimo Kisfesztivalom pijaniste Zoltana Kočiša i Simfonijskog orkestra Matav pod upravom Andraša Ligetija, koji 5, 12. i 16. juna na izvode po jedan Mocartov klavirski koncert, okružen uvek dvema Betovenovim simfonijama. A to je samo deo junske ponude prestonice naših severnih suseda, bez šale!

„Danube Carnival", pak, jednonedeljni je festivla sa programima na otvorenom, kao i u pojedinim dvoranama, multikulturnog karaktera i vrlo internacionalngo zvuka. Praćen odgovarajućim plesom u živopisnim nošnjama. Tako smo dan posle grandiozne japi svetkovine koju je na Kišstadionu upriličio Sting, prisustovali jednom u nizu slikovitih nastupa etno bendova različitog porekla. Program na Vorosmarty skveru u utorak obuhvata koncert omladinskih limenih duvačkih sastava, plesnih ansambala iz Grčke, Transilvanije, Slovačke, te koncert ciganske grupe Honved ansambla sa violinsitom Racz Gezom i autentičnim cimbalom na sceni, nalik izlizanom malecnom čembalu.

Oh, to su bili pravi crni, zapravo tamnoputi bljeskovi u kojima ste prepoznavali dalekoistočne, prapostojbinske crte. Bez folirancije, ovi igrači koji se hitro sagiblju do zemlje, mamuzajući svoje čizme i besno i divlje okreću oko svojih vitkih parnetki, nalik dijaboličnim ringišpilima, smenjuju se pomenutim ansamblom, u kome ima i violina, čela, flauta, oboa i klarineta, uz cimbalo i pravo listovsko srce Geze Racza. Ovo je navodno originalna muzika koju su davno ciganske bande izvodile po krčmama u gradovima i koje su inspirisale Lista i Bramsa da napišu svoje najbolje rapsodije i mađarske igre. Zavodljivo i na +40°C u pola osam uveče, nema šta. *Zorica Kojić*

Izložba slika Miše Kravceva u Andergraundu

Plavo na prelazu dva veka

Posle šestogodišnjeg odsustvovanja sa beogradskih izložbenih prostora i dve godine nakon izložbe u Stokholmu na Centralnoj manifestaciji Evropske prestonice Kulture, slikar Mihajlo Miša Kravcev ponovo izlaže u Beogradu. U klubu Andergraund sutra uveče (u 19.30) otvara se izložba njegovih slika pod nazivom „D'Blue" („Plavo").

- Živim i slikam na prelazu 20. u 21. vek. Stari majstori poput Mikelanđela i Rubensa bili su zapravo dvorski hroničari ili žfotografi' svoga vremena. Danas, kad postoje savršeni fotoaparati i kompjuterili, ono što je ljudima najpotrebnije jeste spoznaja onog od čega se sastoji sam život. Tragam za spoznajom duha koji se ne može dodirnuti, već samo osetiti, za onim što se regìstruje više dušom nego očima. Naziv izložbe „D' Blue" nametnuo se sam jer sam uspeo da načinim postavku isključivo od plavih slika, u kombinacijama sa belom, što je moja najosnovnija kombinacija boja - objašnjava Kravcev uoči otvaranja.

Beograđanin ruskog porekla, Kravcev prema oceni likovnih kritičara spada u sam vrh jugoslovenskog slikarstva. Do sada je izlagao u Beču, Limasolu, Stokholmu, Beogradu... U beogradskim krugovima poznat je i kao astrolog, a umetničku biografiju dopunio je i objavljivanjem romana „Proleće jednog lava" i „Anđeo slučajnosti".

J. T.

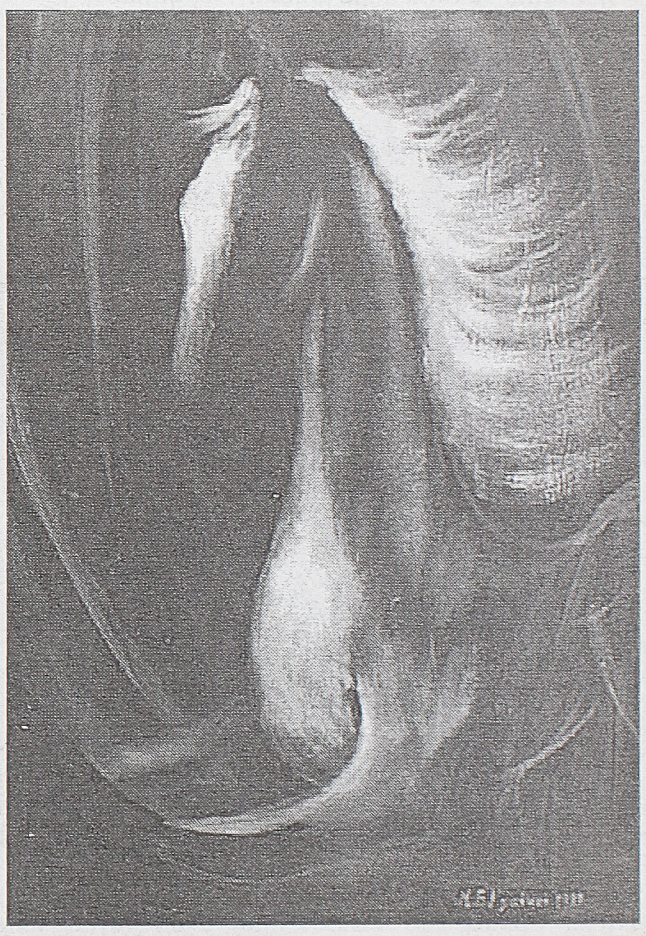

Dodeljena nagrada „Isidora Sekulić"

„Novi dan" Zorana Bognara

Nagrada „Isidora Sekulić" za 1999. godinu koju dodeljuje Fond „Isidora Sekulić" pripala je književniku Zoranu Bognaru za poemu „Novi čovek" u izdanju Prosvete. Odluku je jednoglasno doneo žiri kojim je predsedavao Zoran Gluščević i u kome su bili još i pesnikinja Tanja Kragujević, Predrag Bogdanović Cl, Jovan Stiković i Milan Orlić. Kako je rečeno na jučerašnjem susretu sa novinarima u opštini Savski venac, priznanje će Bognaru biti uručeno 20. juna u biblioteci „Isidora Sekulić" na Dedinju. Ovo priznanje je ustanovila i prvi put dodelila Skupština opštine Savski venac 1967. godine, do sada je bilo 48 dobitnika (proza, poezija i esej), dok je Fond „Isidora Sekulić" osnovan 1977. godine, s idejom da neguje uspomenu na delo i ličnost velike književnice. *M. V.*

Sutra jubilej u Srpskom narodnom pozorištu

Stoti VIOLINISTA NA KROVU

Predstava posle koje publika ne želi da izađe iz sale, ne želi da prestane da tapše, ali i ne krije suze i razmazanu šminku, „Violinista na krovu" po tekstu Džozefa Stejna, s muzikom Džerija Boka i u režiji Voje Soldatovića, sutra će biti izvedena stoti put na Velikoj sceni SNP. „Violinistu sam radio iz svoje krvi i duše, i sam te 1992. godine ranjen jer sam se, preko Mađarske selio iz Maribora u kojem sam radio 23 godine u svoj Novi Sad. Gospodin David Sason, tadašnji ambasador Izraela, kada ju je pogledao, rekao je da je to „najjevrejskija predstava koju je gledao", a gledao je „Violinistu" po zaista celom svetu", rekao je Voja Soldatović na „slavljeničkoj" konferenciji za novinare. Priču o Jevrejima koji iz ruskog sela Anatevke za tri dana moraju da se isele, već osam godina (sa velikim ponosom naglašavaju, bez i jedne otkazane izvedbe) pričaju, pevaju i jezom publici prenose Zafir Hadžimanov (mlekadžija Tejvje), Sonja Stipić (njegova žena Golde), njihovih pet kćeri i žitelji Anatevke, njih preko 200 na sceni. Naravno, komad koji živi toliko dugo, pun je uspomena i anegdota, ali da istaknemo samo jednu - kada je Zafir Hadžimanov bio, sasvim privatno, u Bostonu, tamošnji Tejvje se razboleo, te je Zafir (kako je Voja Soldatović rekao - „To samo on može") uskočio i punih mesec dana glumio Tejvjea na engleskom!

A. Uzelac

Od 25. juna do 5. jula

Proslava šestog rođendana INFANTA

U Art klubu Kulturnog centra Novog Sada, sa Makijevim crtežima u pozadini, održana je konferencija za novinare povodom 6. INFANT-a. Ovogodišnji Internacionalni festival alternativnog i novog teatra nadovezuje se, po rečima selektorke Dijane Milošević, na prošlogodišnji, i mogao bi se nazvati „Svedokom mira", pod kojim imenom se održava i jedna od dve ovogodišnje konferencije. Ujedno, šesti INFANT baviće se i širenjem pozorišnih mreža, te će festival zauzeti mesto koje mu pripada među manifestacijama slične provinijencije, a programima, performansima, izložbama, seminarima, studijama i predstavama novog i alternativnog teatra na rubu klasičnih formi, predstaviće se brojne domaće i strane trupe. Novi Sad će tih dana pohoditi gosti iz Austrije, Italije, Švedske, Argentine, Bugarske, Bosne i Hercegovine, SAD, Danske, Mađarske, Španije i Gruzije, i zanimljivo je da svi oni sami snose troškove puta i odriču se honorara. Kako je to Simon Grabovac, urednik INFANT-a istakao, „u žarištu smo interesoavanja, ali ne znamo to da iskoristimo". Pored prvog učešća polaznika Akademije umetnosti („Antigonom" i „Noću"), ovo „brojanje" INFANT-a odlikovaće i Internacionalna festivalska produkcija - „Predeo sećanja - Landscapes of memories".

Generalni pokrovitelj manifestacije je, kao i do sada, Izvršni odbor Skupštine grada, koji će pokriti više nego simboličan novčani iznos za više od šezdeset programa. *A. Uzelac*

ARTičoke

PLATO COOLT JAZZ bašta (Bgd) - DJ Jazzy I od 18 + DJ Makijavelli & Bisera Veletanlić & Summer Jazz Passangers Quintet od 21 sat.

ANDERGRAUND klub (Bgd) - DJ Peppe & Black and Brown Night

PEĆINA klub (Bgd) - Funkosaurus.

STUPICA klub (Bgd) - Velika promocija & koncert grupe Frenky.

AQUARIUS klub (Bgd) - Disturbing Truth (DJ 5ko).

BUS klub (Bgd) - Non stop Ritam.

TSUYOSHI: INTERACTIVE - Pcychodelic techno/trance Party večeras na brodu Kolos (Beograd)

MUZIKA PROLEĆA - koncert Ljiljane Arsenović (klavir) večeras u 19 sati u zemunskom Klubu matične kulture.

PROMOCIJA - strip albuma „Kakav svet" Roberta Kramba (muzička pratnja RRRRR) + projekcija crtanog filma „Mačak Feliks", večeras u 22 sata u beogradskom klubu K 2.

CAREVE NOVE PELENE - roman Miloša Aprilskog biće predstavljen večeras z 19 sati u beogradskoj biblioteci „Đorđe Jovanović".

GOSPOĐA OLGA - predstava će biti izvedena večeras u 20.30 sati u Rimskoj dvorani Biblioteke grada Beograda.

8. POZORIŠNI MARATON (Sombor) - „Ruženje naroda u dva dela" (NPS), Promocija pozorišnih knjiga (Foaje NPS), „Zla žena" (NPS), Kabare Somborski dani teku (Mala scena NPS) i „De god sam bio svud sam poginuo" (Velika scena).

ART FINALE 1999/2000 - Ispitni filmovi srudenata TV režije u klasi prof. Save Mrmka danas u 10 sati u Dvorani Jugoslovenske kinoteke.

VIDEO ART SONJE SAVIĆ - večeras u 21 sat u Pogonu Doma omladine Beograda.

JUP!

Samo neki korisnici naših proizvoda:
Bil Gejts, Konan, Pepeljuga, Moćni Rendžeri, Miki Maus, Sedam Patuljaka, Karmen, Neđa, inspektor Kluzo, Baja Patak, Karpov, Žorž Vea, Korto Malteze i mnogi drugi...

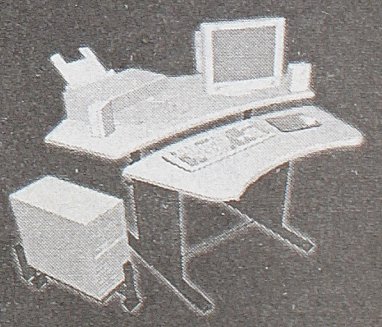

VeA Comp
STO poSTO STO!
Beograd, Tadeuša Košćuška 72
tel. 011 186 355, tel/fax 186 267
mob. 063 250 700, 705 950
www.veacomp.co.yu

OGLAS

Crna knjiga komunizma 19

Tajna služba doušnika među radnicima



- Broj žrtava blizu sto miliona (Kina 65 miliona, SSSR – 20 miliona, Severna Koreja i Kambodža – po 2 miliona, Avganistan – 1,5 milion, Istočna Evropa – milion)
- Knjiga koja je prodata u više od 800.000 primeraka (250.000 u Italiji, 200.000 u Francuskoj, 150.000 u Nemačkoj), koja je izazvala žestoke sporove – bilo je i pretnji sudom, pa umalo i tuče na javnom mestu – ne otvara samo problem komunističkog totalitarizma već i svakog totalitarizma.
- Stefan Kurtoa, direktor u Francuskom nacionalnom centru za naučna istraživanja i jedan od autora knjige, ekskluzivno za Danas:

„Jugoslovenska kriza je komunistička kriza. Raspad započinje raspadom Saveza komunista Jugoslavije. Neki ljudi to ne razumeju. A ne može se živeti u kući sa lešom u ormanu. Leš smrdi. U neko doba treba otvoriti orman i izvaditi ga. Mrtvac se mora pokopati."

Priredio i preveo Zoran M. Cvijić

Ne zna se tačan broj žrtava Crvenog terora u jesen 1918 - ako je suditi po izveštajima iz štampe taj broj ne može biti manji od 10.000 - 15.000. Broj interniranih osoba u koncetracionim i radnim logorima se stalno povećavao tokom godina 1919-1921, od 16.000 u maju 1919. do više od 60.000 u septembru 1921. U ovaj broj ne ulaze taoci u logorima u nesigurnim područjima. Tako je samo u provinciji Tambov, u leto 1921, bilo najmanje 50.000 „bandita" i „članova porodica bandita" uzetih za taoce.

"Prljavi rat"

Građanski rat u Rusiji je uglavnom proučavan kao sukob između Crvenih (boljševika) i Belih (monarhista). U stvarnosti, mimo sukoba dveju armija, Crvene armije i različitih i vrlo raznorodnih jedinica, koje su predstavljale Belu armiju, daleko važniji su bili događaji iza linija sukoba, tog vrlo pomerljivog fronta. Ta dimenzija građanskog rata je „unutrašnji front". Njega označavaju raznorazne represije od strane vlasti, bele ili crvene, nad datom oblašću - crvena represija je bila opštija i sistematičnija - upravljena protiv političkih aktivista opozicionih grupa, protiv radnika u štrajku, koji zahtevaju bolje životne uslove, protiv begunaca od regrutcije ili iz jedinica, ili samo protiv građana koji pripadaju sumnjivoj ili „suprotstavljenoj" društvenoj klasi i čija je jedina greška što su se našli na teritoriji koju kontroliše strana koja ih smatra za „neprijatelje".

U leto 1919, brojne pobune seljaštva protiv boljševika, u Srednjoj-Volgi i Ukrajini, omogućili su admiralu Kolčaku i generalu Denikinu da potisne boljševike stotine kilometara. Međutim, nekoliko meseci kasnije, ustanak sibirskih seljaka, zbog vraćanja zemlje bivšim vlasnicima, ubrzao je poraz admirala Kolčaka.

Veće vojne akcije između Belih i Crvenih su trajale jedva malo duže od jedne godine, od kraja 1918. do početka 1920. Suština sukoba koji su nazvani „građanski rat" je u stvari „prljav rat", rat koji su vodili za uspostavljanje „svoga" mira Crveni ili Beli protiv svih mogućih ili stvarnih neprijatelja, a koji su se našli u oblasti koju su trenutno držali. Boljševici nisu držali monopol nad terorom. Postojao je i beli teror, čiji je najstrašniji izraz bio pogrom u Ukrajini u jesen 1919, koji su vršile delovi Denikinove armije i jedinice Petliura, ostavivši skoro 150.000 žrtava za sobom. Ali, kao što je većina istoričara podvukla, tokom ruskog građanskog rata ne mogu se staviti u isti koš Crveni i Beli teror. Politika boljševičkog terora je bila sistematičnija i organizovanija, bila je osmišljena i pripremana protiv čitavih grupa još pre izbijanja građanskog rata. Beli teror nije nikada postao sistem. On je bio gotovo uvek delo jedinica koje su se izmakle kontroli vojnog rukovodstva, koje je, bez uspeha, pokušavalo da bude i neka vrsta vlade. Ako se izuzme pogrom, koji je naredio Denikin, Beli teror se najčešće ograničavao na policijsku represiju na nivou vojne kontrašpijunaže.



Boljševici koji su želeli da preuzmu vlast pobili su taoce, izabrane među elitom; povukli su se ostavivši za sobom stotine leševa: Valk (Estonija)

Za razliku od desnog krila socijalrevolucionara, koje je uvek smatrano za najopasnijeg rivala, levo krilo bilo je saveznik boljševika do leta 1918. Njihov lider Marija Spiridonova je na partijskom kongresu, decembra 1918. odlučno napala svakodnevni teror Čeke. Uhapšena je 10. 2. 1919. i osuđena je od Revolucionarnog suda da bude „zatvorena u sanatorijum zbog svog histeričnog stanja". To je prvi primer, pod sovjetskim režimom, zatvaranja u psihijatrijsku bolnicu.

Đeržinski izjavljuje 18. 3. 1919. za Izvestija, „od sada Čeka neće više praviti razliku između Bele garde i socijalista ... Uhapšeni socijalrevolucionari i menjševici će biti smatrani za taoce i njihova sudbina će zavisiti od ponašanja njihove partije".

Boljševici protiv radnika

Od svih epozoda represije najviše je prikrivano nasilje novog režima nad radništvom, u ime kojih su boljševici i preuzeli vlast. Represija nad radnicima započeta od 1918. je uzela zamah 1919-1920, da bi dostigla maksimum u proleće 1921. Radnici Petrovgrada su još od 1918. bili nepoverljivi prema boljševicima. Posle neuspelog generalnog štrajka 2. 7. 1918, hapšenje socijalrevolucionara i same Marije Spiridonove, pojačano teškoćama snabdevanja, izaziva, marta 1919. proteste i štrajkove. Generalna skupština radnika fabrike Putilov usvaja deklaraciju koja optužuje boljševike: „Ova vlast nije ništa drugo do diktatura Centralnog komiteta Komunističke partije, koja se održava Čekom i revolucinarnim sudovima." (Ova deklaracija je pronađena po otvaranju arhiva i danas se čuva u Ruskom centru za očuvanje i izučavanje savremene istorijske dokumentacije - prim. priređivača Z. M. C.)

Lenjin dolazi 12. i 13 .3. 1919. u Petrograd. Ali kada je hteo da se obrati radnicima u štrajku i on i Zinovjev su dočekani uzvicima negodovanja, uvredama. Odredi Čeke 16. 3. 1919. zauzimaju na juriš fabriku Putilov, koju radnici brane oružjem. Devet stotina radnika je uhapšeno. Tokom sledećeg dana skoro 200 radnika je pobijeno, bez suđenja, u tvrđavi Šliselburg, udaljenoj pedesetak kilometara od Petrograda. Sledeći nova pravila svi štrajkači su otpušteni, a da bi bili ponovo primljeni na posao moraju da potpišu da su bili „navedeni na zločin" od socijalrevolucionarnih kolovođa. Od tada su radnici pod strogom paskom Čeke, koja uspostavlja tajnu službu doušnika među radnicima.

Nastavlja se

Od svih epozoda represije najviše je prikrivano nasilje novog režima nad radništvom, u ime kojih su boljševici i preuzeli vlast. Represija nad radnicima započeta od 1918. uzela je zamah 1919-1920, da bi dostigla maksimum u proleće 1921.

UEFA EURO 2000. EURO 2000.

DNEVNIK MATEJE KEŽMANA (6)

Nemam vremena da razmišljam o Kalču



Edegem, 15. juna

Ljudi sa strane, naročito ako im je to posao, neke stvari bolje vide od nas aktera. Zato sam juče i danas, sa velikim interesovanjem, na internetu, čitao novinarske tekstove koji su se bavili analizom naše utakmice sa Slovenijom. Primetio sam, bar kada je jugoslovenska štampa u pitanju, da ljudi od pera mnogo više zamerki imaju na račun selektora nego nas igrača. S pravom ili ne, nije moje da o tome prosuđujem.

Zanimali su me i komentari, u ovom slučaju, neutralnih stranih medija. Recimo, novinar Korijere dela sport tvrdi da je meč između Jugoslavije i Slovenije, bez konkurencije najuzbudljiviji i najdramatičniji u dosadašnjem delu Evropskog prvenstva. Isti autor, ali i većina njegovih kolega iz drugih italijanskih listova, posebno ističe činjenicu da smo, kao retko ko u dosadašnjoj istoriji šampionata, uspeli da napravimo veliki rezultatski preokret. Promakne tu i poneki natpis o mojoj skorijoj selidbi na Apeninsko poluostrvo. Bio bih neiskren kada bih rekao da mi ne godi pažnja fudbalske javnosti zemlje koja ima najjaču ligu na svetu. Ali jedino što me u ovom trenutku zanima jeste da moji saigrači, i ja sa njima, pokušamo da popravimo utisak sa premijere.

Inače, pored mene dobar deo svog slobodnog vremena za kompjuterom provodi još nekoliko reprezentativaca. Za slobodno mesto pred jednim od dva kompjutera svaki dan bijem „bitku" sa Stojkovićem, Mijatovićem, Komljenovićem i Dudićem.

Čujem, i čitam, da ovih dana u Jugoslaviji muku mučite sa nesnosnim vrućinama. Trideset sedam stepeni u Beogradu, zvuči neverovatno! Naročito, ako se nalazite u Belgiji gde temperatura ne prelazi, za treniranje, idealnih dvadesetak stepeni.

Fudbaleri Obilića sutra startuju u Intertoto kupu

Bolji smo od Cibalije



Podmlađeni i u odnosu na prošlu sezonu znatno oslabljeni tim Obilića (sa Vračara su već otišli ili se spremaju to da učine Lazetić, Šarac, Kovačević, Zorić, Babeu, Radojičić) danas putuje u Vinkovce, gde ih sutra od 17. 30 časova očekuje prvi meč prvog kola Intertoto kupa protiv domaće Cibalije.

- Tačno je da smo hendikepirani odlaskom većeg broja prvotimaca, za razliku od Hrvata koji su odlazak svojih igrača odložili za period posle ovog dvomeča. Ipak, smatram da i postojeći igrački kadar, pametnom, požrtvovanom i hrabrom igrom može do povoljnog rezultata. Bitno je samo da izdržimo početni pritisak i, sigurno, paklenu atmosferu na tribinama. Uostalom, tvrdim da je trećeplasirana jugoslovenska ekipa sigurno bolja od šestoplasiranog tima Hrvatske - optimista je Saša Branežac, povratnik u redove Obilića, koji će verovatno predvoditi napad „vitezova". *O. N.*

Partizan sparinguje sa Dinamom?

Na adresu kluba iz Humske 1, juče je stigla još jedna zanimljiva ponuda za prijateljski meč. Slovenačka Mura, koja će od 15. do 25. jula biti domaćin fudbalera Partizana u ovoj eks jugoslovenskoj republici, voljna je da organizuje susret između crno-belih i hrvatskog šampiona Dinama iz Zagreba. Uprava Partizana je dala načelan pristanak, očekuje se još odgovor Zagrepčana. *O. N.*

U četvrtoj utakmici: Indijana - LA Lejkers 118:120 (1:3)

Brajant u predvorju slave

Kobi Brajant ekspresno se oporavio od neugodne povrede članka i posle jednog meča pauze, preksinoć je na parketu Konseko arene proveo 47 minuta, postigavši 28 poena. Svu odgovornost 21-godišnji bek preuzeo je na sebe u produžetku, kada je Šakil O'Nil (36p, 21sk) bio van igre zbog šest ličnih grešaka, a najvažniji koš bio je onaj kojim je 5,9 sekundi pre kraja doneo Los Anđeles Lejkersima pobedu od 120:118 (u regularnom toku 104:104) za ukupno vođstvo u seriji od 3:1. Najbolji strelac Pejsersa Ređi Miler (35p) pokušao je da „trojkom" vrati prevagu na stranu svog tima, ali njegov šut se uz zvuk sirene odbio od obruča. Neuobičajeno veliki broj poena za jednu utakmicu velikog finala najlakše se može objasniti izvanrednim procentom šuta oba tima - Lejkersi su iz igre šutirali 51,6 odsto, a domaćini tačno 50.

Vođstvo od 3:1, uz podatak da će eventualne dve poslednje utakmice biti igrane u Los Anđelesu, praktično znači da su Lejkersi obezbedili prvu titulu još otkako je generacija Medžik Džonsona, Džabara i Vortija 1988. u finalu savladala Detroit Pistonse sa 4:3. Ukoliko želi šampionski prsten, Indijana će morati da postane prvi tim u istoriji finala koji je uspeo da preokrene deficit od 1:3. Peti meč ponovo se igra u Indijanopolisu, u subotu ujutro po evropskom vremenu.

I. B.

EURO 2000. U BELGIJI I HOLANDIJI

Plavi još analiziraju (ne)uspeh protiv Slovenije

Boškov u klin, igrači u ploču

Specijalno za Danas

Utakmica protiv Slovenije donela je manje od očekivanog, a jedan umesto planirana tri boda diktira jugoslovenskoj reprezentaciji da manjak nadoknadi protiv Norveške i Španije. Zacrtani plan u Beogradu je „sigurno četvrtfinale", Vujadin Boškov „vidi" i dalje (polufinale), a realnost preti da već u sredu posle poslednjeg meča u okviru C grupe protiv Španije plavi spakuju kofere i krenu kući. U tom sudaru želja i mogućnosti jugoslovensku selekciju opterećuje diktat da na sledećem ispitu (nedelja, Norveška) ne sme pasti. Neugodnog položaja svesni su i reprezentativci, zasad još u prilici da obećanjima o sigurnoj „nadoknadi" izgubljenog kriju strah da to neće biti u stanju. Jer, bez obzira na odličnu partiju Slovenaca svi znaju da će protiv Norvežana i Španaca biti daleko teže.

Ipak, Slovenija je još uvek pod jedan u svim pričama. Najčudnije je što Vujadin Boškov, kad je o prvom rivalu na EURO reč, udara u klin, njegovi izabranici u ploču. Selektor, naime, tvrdi da su igrači potcenili protivnika, fudbaleri su ubeđeni da je krivac spoticanju - loša taktika. „Lek" je potražen u sastančenju. Prvo su raspravljali članovi stručnog štaba i reprezentativci, posle su se pridružili i vođe puta i zamenik predsednika FSJ Tomislav Karadžić i generalni sekretar Branko Bulatović.



FOTO: ROJTERS

Da li će se smejati i u nedelju: Đorović, Mihajlović i Dudić

Kako će biti protiv Norveške niko ne želi da prognozira. Sigurno je da će izostati kažnjeni Mihajlović, pod upitnikom su Kovačević i Jugović - žale se na povredu mišića.

- Pripreme za Norvešku još nismo počeli. To ćemo učiniti na večerašnjem treningu - rekao je Boškov na konferenciji za štampu održanoj u četvrtak i najavio da će na nedeljnoj utakmici verovatno napraviti četiri izmene u odnosu na sastav od utorka.

- Puno smo pričali šta nije bilo dobro i potrošili sve reči tražeći opravdanje. Nema više šta da se priča, jednostavno moramo da kao recept uspeha uzmemo igru jugoslovenske reprezentacije iz poslednjih 30 minuta susreta sa Slovencima - kaže Predrag Mijatović.

Savo Milošević, za razliku od njegovih drugova, nije „prozivan" zbog posrtanja, ali više od drugih realno „snima" stvari:

- Nemam blage veze kako smo uspeli da posle 0:3 stignemo do izjednačenja. Sad ne umem ništa da objasnim, znam samo da sam, kad sam ušao u igru, pomislio - bože, pa izgubićemo - 6:0. Srećom, izbegli smo poraz, pravi uspeh je kad se pobeđuje. Norveška ima odličan tim, imaće i psihološku prednost zbog tri boda na kontu. Nadam se da će imati i „drugog" rivala, ne verujem da ćemo imati ni deo praznog hoda kao protiv Slovenaca - najavljuje dvostruki strelac iz Šarlroe.

Stručni štab Jugoslovena juče je sa igračima analizirao igru Norvežana posle odgledane kasete sa susreta sa Špancima. Na večernjem treningu nije se radilo punim intenzitetom. Puno opterećenje Boškov je najavio za večeras, a „ratni plan" za sudar sa Norveškom izneće posle subotnjeg treninga.

Č. Milinković

Dalas na centru

Juče su određene sudije za preostale mečeve 2. kola u grupama A, C i D. Utakmicu između Norveške i Jugoslavije vodiće Škotlanđanin Hju Dalas, koji je ostao upamćen po sumnjivom penalu koji je dosudio za Italiju u susretu sa Turskom.

Norvežani ne znaju šta da očekuju od plavih

Svi smišljaju taktiku

LANAKEN (Belgija) - Najbolji fudbaleri Norveške znali su šta mogu da očekuju od Španaca, dok su Jugosloveni za njih skoro nepredvidivi, izjavio je danas pomoćnik selektora Norvežana Harald Abrek.

- Naša prva pobeda i naš prvi gol protiv Španaca, bio je veliki dan, ali ovo će biti sasvim druga utakmica. Kada igrate protiv Jugoslovena, sve zavisi od njih - kazao je Abrek.

Kako je objasnio asistent Nils Johana Semba, Norvežani se pripremaju za meč protiv Jugoslovena, između ostalog, i tako što svakom igraču dozvoljavaju da iznese ideje kako treba postaviti strategiju. Svi igrači gledaju video-snimak utakmice Jugoslavija-Slovenija (3:3) podeljeni u grupe, po mestu u timu, i nakon toga razgovaraju o tome kako bi trebalo igrati. (Beta-Rojters)

GRUPA B

U igri bez igre, Turci i Šveđani podelili bodove

Ništa - ništa



FOTO: ROJTERS

Švedska i Turska su odigrali 0:0 u meču 2. kola grupe B. Posle ovog rezultata Italijani su obezbedili prvo mesto i plasman u četvrtfinale a ko će im se pridružiti biće poznato posle susreta 3. kola u kome će igrati Italija - Švedska i Belgija - Turska. Mada su plasmanu u drugi krug najbliži domaćini Belgijanci, šanse imaju sve tri ekipe.

Meč između Šveđana i Turaka bez konkurencije je bio ubedljivo najgori u dosadašnjem toku prvenstva Evrope. Igralo se bledo i nervozno, a često se dešavalo da ni jedni ni drugi ne mogu da vežu dva tačna dodavanja. To je uslovilo da pravih šansi gotovo uopšte ne bude, uz izuzetak dva pokušaja Keneta Andersona - najpre u 3. (sa 20 metara gađao levi gornji ugao ali je Rustu odlično intervenisao) a zatim u 29. minutu (njegov šut sa desetak metara levo iskosa ponovo zaustavlja turski golman), i poluprilike Sergena u finišu (Hedman odbranio njegov snažan šut sa dvadesetak metara). Takođe, moguće je da su Šveđani oštećeni za penal (42. minut), kada je posle duplog pasa Larsona i Keneta Andersona lopta došla do Ljungberga koji je izašao sam pred Rustua ali je na njega sa leđa startovao Fatih i, čini se, zakačio Šveđanina, koji je promašio loptu.

Švedska - Turska 0:0

AJNDHOVEN. STADION: Filips. GLEDALACA: 30.000. SUDIJA: Dik Jol (Holandija). ŽUTI KARTONI: Mjelbi (Švedska), Suat (Turska).

ŠVEDSKA (4-3-1-2): 1. Hedman - 4. Bjorklund, 5. Lučić, 6. Sundgren, 14. Melberg - 7. Mild, 17. Mjelbi (kap), 11. Aleksanderson (od 63' 16. A. Anderson) - 9. Ljungberg - 19. K. Anderson (od 46' 10. Peterson), 20. Larson (od 78' 13. Svenson)

TURSKA (4-4-2): 1. Rustu - 3. Ogun (kap) (od 59' 8. Tugaj), 4. Fatih, 5. Alpaj, 20. Hakan Unsal - 7. Okan, 14. Suat, 15. Izet (od 58' 10. Sergen), 22. Umit (od 45' 11. Tajfun)- 9. Hakan Šukur, 6. Arif

Uhapšena četvorica

Tri turska i jedan švedski navijač su uhapšeni a jedan policajac zaradio je manju posekotinu, prilikom sukoba nekoliko stotina Šveđana i Turaka u Ajndhovenu. Do incidenta je došlo kada je jedan Turčin pokušao da istakne zastavu svoje zemlje na centralnom ajndhovenskom trgu.Iako postoje indicije da su u sukobima učestvovali i engleski navijači obučeni u dresove švedske reprezentacije, holandska policija je to demantovala.

GRUPA A						
Portugal	1	1	0	0	3:2	3
Rumunija	1	0	1	0	1:1	1
Nemačka	1	0	1	0	1:1	1
Engleska	1	0	0	1	2:3	0

DRUGO KOLO (17. juna): Rumunija - Portugal, Nemačka - Engleska

GRUPA B						
Italija	2	2	0	0	4:1	6
Belgija	2	1	0	1	2:3	3
Turska	2	0	1	1	1:2	1
Švedska	2	0	1	1	1:2	1

TREĆE KOLO (19. jun): Turska - Belgija, Italija - Švedska

GRUPA C						
Norveška	1	1	0	0	1:0	3
Jugoslavija	1	0	1	0	3:3	1
Slovenija	1	0	1	0	3:3	1
Španija	1	0	0	1	0:1	0

DRUGO KOLO (18. juna): Španija - Slovenija, Jugoslavija - Norveška

GRUPA D						
Francuska	1	1	0	0	3:0	3
Holandija	1	1	0	0	1:0	3
Češka	1	0	0	1	0:1	0
Danska	1	0	0	1	0:3	0

TREĆE KOLO (21. jun): Francuska - Holandija, Danska - Češka

GRUPA D

Na stadionu Jan Brajdel: Francuska - Češka (18.00)

„Trikolori" hoće da se svete

Svetski prvaci Francuzi u večerašnjem meču protiv Češke traže pobedu kojom bi definitivno obezbedila plasman u četvrtfinale i ujedno se revanširala Nedvedu i drugovima za polufinalni penal-poraz na EP 1996. u Engleskoj. Bio je to ujedno poslednji susret dve selekcije.

- Češka je tehnički sjajno potkovana ekipa i protiv nje je izuzetno teško igrati. Uspomene sa EURO 1996 su još sveže, na toj utakmici smo se mučili tokom svih 120 minuta - priseća se ofanzivni fudbaler veznog reda Juri Đorkaef, koji je u to vreme predvodio napad „trikolora". Posle odlične igre u utakmici protiv Danske, selektor Rože Lemer nema razloga da menja bilo šta u koncepciji igre ili na personalnom planu, pa na terenu treba očekivati istu jedanaestorku. Njegov kolega Jozef Hovanec ne može da računa na Patrika Bergera koji odrađuje poslednji meč suspenzije, kao ni Radoslava Latala koji je na meču protiv Holandije (zbog protesta koji je uputio sa klupe!) zaradio crveni karton. Biće interesantno videti da li su se i kako Česi psihološki oporavili od razočaravajućeg poraza u toj utakmici.

FRANCUSKA (4-4-2): 16. Bartez - 15. Tiram, 8. Desai, 5. Blan, 3. Lizarazu - 7. Dešamp, 17. Peti, 10. Zidan, 6. Đorkaef - 12. Anri, 9. Anelka

ČEŠKA (3-5-2): 1. Srniček - 2. Repka, 19. Rada, 21. Gabriel - 13. Bejbl, 4. Nedved, 7. Nemec, 8. Poborski, 11. Rosicki - 10. Koler, 17. Šmicer

SUDIJA: Graham Pol (Engleska)

Na stadionu De Kajp u Roterdamu: Holandija - Danska (20.45)

Susret starih poznanika

Pošto su se uz pomoć sreće i arbitra Koline provukli u premijernom meču protiv Češke (1:0), Holanđani se nadaju da će večeras protiv Danske do nova tri boda stići kvalitetnom igrom i mnoštvom golova u mreži Petera Šmajhela. Onda bi u nešto rasterećenijem raspoloženju mogli na megdan Francuzima u poslednjem kolu grupe D. Za Dance ovaj meč ima karakter presudnog. Sve osim pobede značiće da mirne duše mogu početi sa pakovanjem kofera za povratak kućama.

- U prvih 15-20 minuta meča sa Francuskom, Danci su imali nekoliko odličnih šansi. Ako znamo kako je čvrsta francuska odbrana, onda i Dansku moramo uzeti za ozbiljno. Očekujem da nam se suprotstavi jaka ekipa koja će u tom meču tražiti svoju poslednju šansu - izjavio je holandski selektor Frank Rajkard.

Očekuje se da umesto slabog Sedorfa od početka zaigra Ronald De Bur, dok će na teren i Overmars, na račun Zendena ili Van Bronkhorsta. Lakše povređenog Japa Stama zameniće Konterman. Dve reprezentacije mogu se nazvati „starim znalcima". Do sada su se sastale 24 puta, a nešto uspešnija je Holandija koja vodi sa 10:6 u pobedama uz osam nerešenih rezultata.

I. B.

HOLANDIJA (3-4-3): 1. Van der Sar - 2. Rajziger, 13. Konterman, 4. F. De Bur - 16. R. De Bur, 8. Davids, 7. Koku, 5. Zenden - 10. Bergkamp, 9. Klajvert, 11. Overmars

DANSKA (4-4-2): 1. Šmajhel - 6. Helveg, 12. Kolding, 3. Henriksen, 5. Hajnce - 15. Tefting, 7. Nilsen, 19. Bisgard, 8. Gronkjer - 9. Tomason, 11. Sand

SUDIJA: Urs Majer (Švajcarska)

Ognjenović u Valjadolidu

Bivši napadač Crvene zvezde Perica Ognjenović (23) sledeće sezone će nastupati za španskog prvoligaša Valjadolid. Ognjenovića je Real pozajmio na godinu dana, zbog toga što se posle prilično neuspešnih 18 meseci u kraljevskom klubu ne uklapa u planove trenera Del Boskea.

VATERPOLO

Završen plej-of

Bečeju nova titula

Vaterpolisti Bečeja su novi-stari šampioni države, pošto su u revanšu finala plej-ofa JUVAL-a 1 u Beogradu pobedili Partizan rezultatom 11:6. U prvom meču, odigranom u sredu u Bečeju, prvak Evrope je trijumfovao sa 13:6. Ovo je Bečejcima šesta uzastopna titula prvaka države. *O. N.*

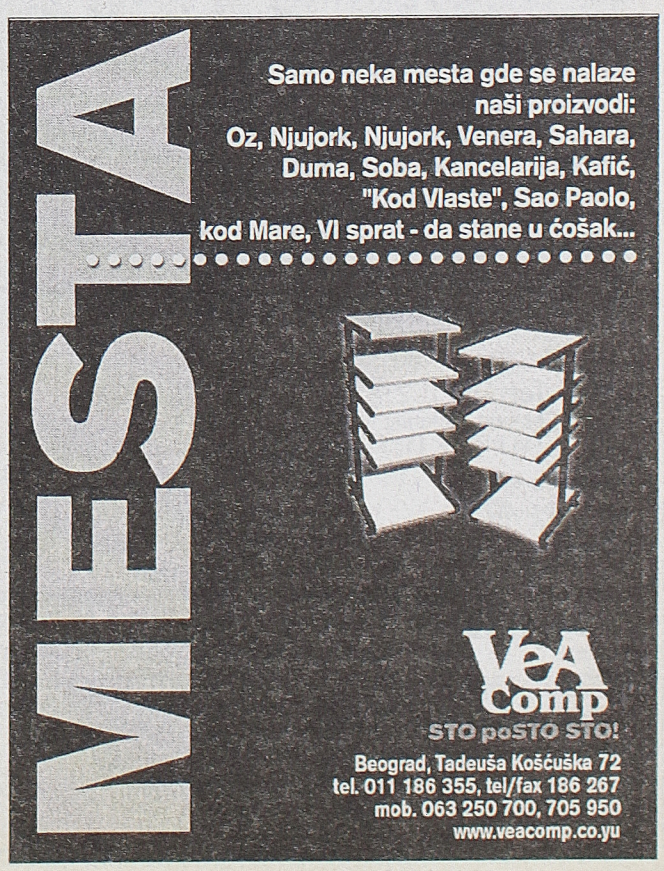

Sve učestalije prebijanje članova stranaka

Napadnuti aktivisti DS

Beograd - Terenske akcije Demokratske stranke i Kluba Demokratske omladine, kao što su lepljenje plakata ili deljenje letaka i brošura, poslednjih nedelja nepoželjne su na ulicama Beograda, rečeno je na prekjučerašnjoj konferenciji Gradskog odbora Demokratske stranke.

Pre sedam, osam dana na Novom Beogradu privedeno je u policijsku stanicu, i tamo zadržano tri sata, 14 aktivista DS, a u Obrenovcu je 10. juna na njihove kolege bilo čak i fizičkih nasrtaja. I pored nezakonitih policijskih ometanja političkog rada i najavljene prakse neizdavanja dozvola za štandove, demokrate najavljuju nastavak svojih akcija.

- U Barajevu smo u sedištu Opštinskog odbora organizovali davanje besplatnih lekarskih i pravnih saveta, a na ulici ispred robne kuće delili brošure i letke. Aktiviste su napali, a štand rasturili ljudi izašli iz Opštinskog odbora SPS, a jedan od njih, identifikovan kao Srba Ivanović, pokupio je propagandni materijal i odneo ga u Odbor. U policiji nam je, umesto zaštite za uredno odobren štand, rečeno da „na lecima otkrivamo državnu tajnu" (broj policajaca u Srbiji), „vređamo predsednika" (letak u obliku poternice) i da zahteve ubuduće ne podnosimo, rekao je Goran Stijaković, predsednik Kluba Demokratske omladine u Obrenovcu.

- Obrenovac je poznat kao opština bez predsednika. Već četiri godine nema izvršnu vlast, jer ova posle izbora 1996-97. godine nije konstituisana, a Republika ne sme da organizuje nove izbore. Čovek za sve u Obrenovcu je Dragan Jovanović, koga je na mesto svojevrsnog prinudnog upravnika 1993.godine postavio još Nebojša Čović - naveo je Nenad Bogdanovic, poverenik GO DS.

G. M. Š.

Krizni štab Mreže solidarnosti demokratske opozicije Srbije

Suđenje novinaru Miroslavu Filipoviću najdrastičniji primer kršenja sloboda

Beograd - Krizni štab Mreže solidarnosti zatražio je juče hitno obustavljanje „represije nad nevladinim organizacijama i sindikatima", oslobađanje uhapšenih građana Srbije i obustavljanje „svih montiranih i političkih procesa".

U saopštenju, Krizni štab Mreže solidarnosti od nadležnih organa zahteva da „odmah obustave sve montirane i političke procese i oslobode nepravedno osuđene građane", a takođe traži i „momentalni prestanak represije koju režim sprovodi nad nevladinim organizacijama i sindikatima i vraćanje oduzete opreme i dokumentacije".

Krizni štab je u saopštenju, suđenje novinaru lista Danas Miroslavu Filipoviću ocenio je kao jedan od najdrastičnijih primera kršenja ljudskih i građanskih sloboda".

Krizni štab Mreže solidarnosti formiran je 12. juna na sastanku predstavnika opozicije i pokreta Otpor, a u jučerašnjem saopštenju navedeno je i da će političke partije, članovi mreže solidarnosti, „zatražiti od stručnih udruženja advokata da se advokatske komore u Srbiji angažuju za pružanje pravne pomoći svim nepravedno uhapšenim građanima Srbije". (Beta)

Ministarstvo pravde Republike Srbije

Izabrano 36 novih sudija za prekršaje

Beograd- Pred potpredsednikom Vlade Srbije Ratkom Markovićem juče je položilo zakletvu 36 novoizabranih sudija za prekršaje u ukupno 23 prekršajna organa u Republici.

Ministar pravde Srbije Dragoljub Janković izjavio je da podatak da se za svako upražnjeno sudijsko mesto prijavilo prosečno po šest kandidata potvrđuje da je ta funkcija za pravnike i dalje cenjena, ugledna i atraktivna. Ukazujući na sve lepote i vrline sudijskog poziva, Janković je govorio i o problemima i teškoćama sa kojima se sudije za prekršaje susreću, „naročito u vreme učestalih i beskrupuloznih nasrtaja na naš ustavni poredak, teritorijalni integritet i javni red i mir", saopštilo je Ministarstvo pravde.

U saopštenju se navodi da je Janković ukazao da je materijalni položaj sudija za prekršaje poboljšan, ali da i nadalje nije odgovarajući značaju i odgovornosti te funkcije.

Janković je najavio da će Ministarstvo pravde i dalje iznalaziti mogućnosti da se taj položaj poboljša. Sudije je Janković pozvao „da efikasnim i zakonitim radom na svoj način doprinesu obnovi zemlje i uspehu promena i reformi za koje se opredelila i sprovodi Vlada Srbije", kaže se u saopštenju. (FoNet)

Danas iseljenje Slavija banke

Beograd - Iseljenje Slavija banke u Ulici srpskih vladara trebalo bi, kako nezvanično saznajemo da počne danas. Ova odluka je doneta nakon jučerašnjeg sastanka Borke Vučić, v. d. direktora Beogradske banke, u čijem sastavu se nalazi i Slavija banka sa predstavnicima sindikata zaposlenih.

Iseljenje ovih prostorija postalo je aktuelno pre mesec dana kada je kao novi stanar viđena JUBMES banka. Rukovodstvo Slavija banke tada je negiralo ovu mogućnost, ali je potvrdilo da je u planu prodaja ili zakup nekoliko drugih prostora u vlasništvu banke. U prošlonedeljnom oglasu zaista je u zakup ili prodaju ponuđeno nekoliko poslovnih prostora banke, ali ne i poslovnica u Srpskih vladara. *R. R.*

Na osnovu žalbe Rajka Popovića

Kikindskim povećana kazna

Novi Sad - Prekršajno veće u Novom Sadu preinačilo je juče prošlogodišnju kaznu protiv Kikindskih novina po Zakonu o informisanju, povećavši je sa 200.000 na ukupno 300.000 dinara, na osnovu žalbe koju je podneo urednik RTS „Komuna" u Kikindi Rajko Popović. Reč je o povećanju kazne izrečene krajem prošle godine, za tekst „Paranoične fiksacije", povodom kojeg je Popović podneo prvu u nizu kasnijih prekršajnih prijava po Zakonu o informisanju protiv Kikindskih. (Beta)

Molotovljev koktel na kamion sa nameštajem Srpkinje

Priština - Portparol Kfora major Skot Slejten izjavio je juče da je prekjuče u Obiliću ubačena zapaljena flaša sa benzinom u kamion sa nameštajem Srpkinje koja se selila. Niko nije povređen, ali su ženine stvari i kamion uništeni, rekao je Slejten. On je dodao da je prekjuče u Obiliću ubačena i bomba u nenastanjenu srpsku kuću. (FoNet)

Fond za humanitarno pravo

Besplatna pravna pomoć zatvorenim demonstrantima

Beograd - **Fond za humanitarno pravo pozvao je građane i roditelje čija su deca privedena tokom protesta 17. i 18. maja zbog preuzimanja Studija B, i sve koji su kažnjeni zatvorskim kaznama zbog navodnog „remećenja javnog reda i mira" da se jave Fondu radi pružanja besplatne pravne pomoći. Adresa Fonda je Avalska 9, a telefoni 444-39-44, 444-14-87.** *R. D.*

Zahtev ruskog MIP povodom NATO bombardovanja SRJ

Karla del Ponte treba da revidira odluku

Moskva - Rusko Ministarstvo spoljnih poslova zatražilo je juče od tužioca Međunarodnog krivičnog suda za ratne zločine u bivšoj Jugoslaviji Karle del Ponte da „revidira svoju odluku" da se NATO ne goni sudski zbog prošlogodišnjeg bombardovanja Jugoslavije.

„Karla del Ponte je donela tendencioznu i politizovanu odluku koja mora biti revidirana", ocenjuje se u saopštenju Ministarstva.

Rusko ministarstvo podseća na više događaja koji, po njegovom mišljenju, opravdavaju sudsko gonjenje NATO kao što su bombardovanje železničkog mosta u Grdeličkoj klisuri u momentu kada je njime prolazio putnički voz, bombardovanje zgrade RTS ili bombardovanje Ambasade Kine u Beogradu. Ministarstvo citira i izveštaj organizacije za zaštitu ljudskih prava Amnesti internešnel od 6. juna u kojem se ocenjuje da je NATO u više navrata prekršio ratno pravo tokom bombardovanja Jugoslavije i da bi osobe odgovorne za te operacije trebalo da budu izvedene pred sud. (Beta)

Potpredsednici DS Tadić i Gavrilović u Kragujevcu

Vladajuća koalicija nije monolitna

Kragujevac - Potpredsednik DS Boris Tadić izjavio je sinoć u Kragujevcu da vladajuća koalicija nije monolitna, te da će narednih dana doći do problema u komunikaciji između SRS i SPS i JUL. Govoreći na izbornoj skupštini GO DS u Kragujevcu, Tadić je ustvrdio da SRS procenjuje da u vladajućoj koaliciji gubi glasačko telo koje je opozicionо... „I to će menjati i našu poziciju u narednim danima", rekao je Tadić i založio se za zajednički nastup (sa SPO) demokratske opozicije.

„Naše akcije u budućnosti moraju da se sastoje od mreže hiljadu malih i dobro isplaniranih akcija koje će skupljati, a ne rasipati energiju", poručio je Tadić.

Slobodan Gavrilović, takođe potpredsednik DS, konstatovao je sinoć da kao opozicija nikako ne možemo da budemo zadovoljni onim što je urađeno u poslednjih 10 godina. Za minulih 10 godina naš građanin je, prema njegovim rečima 10 puta propao i on je zato danas s pravom nezadovoljan i sa vlašću i sa opozicijom. „Mi građanima moramo da kažemo istinu, grešili smo 10 godina, razbijali smo koalicije koje su bile dobitničke. Zato naš zahtev mora da bude - jedinstvo opozicije u nastupu. Režim se ne može promeniti sa rascepkanom opozicijom i sa liderima koji su bili sujetni 10 godina, a danas to više nisu, već su u pitanju samo interesi", poručio je Gavrilović. *Z. R.*

Li Peng iz protesta otkazao susrete u Ljubljani

Ljubljana - Predsednik Stalnog odbora Svekineskog narodnog kongresa Li Peng u znak protesta zbog tolerisanja antikineskih demonstracija u Ljubljani otkazao je za juče predviđeni program i sinoć otputovao u posetu Hrvatskoj, javila je slovenačka nacionalna TV. Otkazan je susret sa Andrejom Bajukom i Alojzom Peterleom. Li Pengu se nije dopalo insistiranje slovenačkih sagovornika na potrebi poštovanja ljudskih prava u Kini, a posebno to što je zbog pedesetak demonstranata na razgovore u parlament morao da uđe na sporedni ulaz. (Beta)

NISSAN

Patrol GR 2.8 Tdi SE + wagon,

full oprema sa kožom.

Cena ocarinjenog vozila 46.010 DEM + 226.515 din



Novi Terrano II 2.7 Tdi
Cena ocarinjenog vozila
29.745 DEM + 153.377 din

Nova Primera 1.6/1.8/2.0
razni paketi opreme.
Cena ocarinjenog vozila
20.095 DEM + 108.269 din

Nissan Micra 1.0 L
16V (55ks) 3/5 vrata, 2 air bag, kodirani ključ metalik.
Cena ocarinjenog vozila
11.500 DEM + 71.944 din

Almera 1.4i GX
16V (87ks) 4/5 vrata, klima, centralna brava, električna stakla i retrovizori, boja branika i retrovizora u boji karoserije, dva AIR BAG, servo volan, kodirani ključ, metalik, i još mnogo toga.
Cena ocarinjenog vozila
15.470 DEM + 83.448 din

GARANCIJA 3 godine III 100.000 km

MARUNISS d.o.o.

11000 Beograd
Bulevar revolucije 69
Jugoslavija
Tel./Fax: 3230 084,
3246 251, 3342 725

Prošlo je šest meseci od smrti naše dobre i voljene snahe



RADOJKE FEHIMOVIĆ–ĐURAKIĆ
opunomoćenog ministra SSIP u penziji

Još jednom izražavamo svoju tugu i najdublje saučešće.

Njena bosanska rodbina: porodice Fehimović, Sijarić, Alajbegović, Brkić, Perišić, Stojanović

UKRATKO

Savezna vlada ocenila je na jučerašnjoj sednici da je poseta predsednika Stalnog komiteta Svekineskog narodnog kongresa Li Penga Saveznoj Republici Jugoslaviji bila izuzetno značajna, kako za unapređenje bilateralne jugoslovensko-kineske saradnje, tako i za saradnju na međunarodnom planu i za dalje jačanje međunarodnog položaja SRJ.

Predsednik SRJ Slobodan Milošević uputio je predsedniku Zimbabvea Robertu Mugabeu specijalnu ličnu poruku, posredstvom zamenika jugoslovenskog ministra inostranih poslova Zorana Novakovića. Poruku Miloševića, Novaković je uručio Mugabeu u Harareu, tokom svoje radne posete Zimbabveu, prenela je RTS, ne navodeći druge detalje. Novaković je obavestio zvaničnike Zimbabvea o situaciji na Kosovu i, kako je navedeno, „totalnom fijasku snaga Kfora i Unmika".

Visoka delegacija Komunističke partije Kube juče je posetila Požarevac i sa rukovodstvom opštinskih odbora SPS i JUL razgovarala o političkoj situaciji u SRJ i svetu. Delegaciju je, kako je preneo Radio Požarevac, predvodila Terezita Truhiljo, član CK KP Kube zadužena za međunarodne odnose sa Evropom i prvi sekretar Ambasade Kube u Beogradu, Mercedes Gonzales Munjos.

RTS 1

06.00 Jutarnji program
10.00 Vesti
10.05 Školski program
12.05 Euro 2000
13.05 Program za decu
14.05 Sport
15.05 Dijaspora
16.00 Hronika Srbije danas
17.00 Dnevnik 1
17.40 Jugo toto
18.00 Beogradski program
19.00 Avantura
19.15 Dobro veče, deco
19.30 Dnevnik 2
20.15 Serija: Reka nade
21.00 Aktuelnosti
22.30 Dnevnik 3
23.15 Serija: Lus Marija
00.05 Euro 2000
00.50 24 časa u svetu
01.20 Fudbal PE: Češka - Francuska (snimak) Danska - Holandija (snimak)

RTS 2

09.00 24 časa u svetu
09.30 Školski program
10.00 Matine
12.00 Koncert u podne
13.15 Pred belinom
14.00 Školski program
16.00 Nešto više
16.30 Slagalica
17.00 Serija: Lus Marija
17.50 Fudbal PE: Češka - Francuska
20.00 Koncert
20.35 Fudbal PE: Danska - Holandija
22.30 Promenada
00.00 Ponoćni bluz

TV Politika

06.00 Crtani filmovi
07.00 Crtani film: Zemlja pre vremena
09.00 Dan
09.30 Crtani film: Sveznalica
10.05 Crtani: Bilo jednom u šumi
12.00 Dan
12.30 Prodirekt
13.05 **Film: Harvi**
15.10 Muzički program
17.05 Serija: Alisija
19.00 Dan
20.15 **Film iznenađenja**
23.00 Dan
23.30 Meč lopta
00.05 Serija: Alisija
01.05 **Film iznenađenja**
03.05 **Film: Harvi**

RTV Pink

07.00 Serija: Tarzan
08.00 Serija: Marimar
08.30 Serija: Simpsonovi
09.00 Serija: Tri žene
10.00 Serija: Nindža kornjače
10.30 Serija: Moćni rendžeri
11.00 Serija: Poaro
12.00 Serija: Tarzan
13.00 Serija: Simpsonovi
13.30 Kratke filmske priče
14.00 Omnibus City
15.00 Serija: Poaro
17.00 Serija: Marimar
17.30 Serija: Nindža kornjače
18.00 Serija: Moćni rendžeri
18.30 Serija: Simpsonovi
19.00 Sporno
20.00 Serija: Tri žene
21.00 Grand šou
22.45 Kešolovac
22.55 Dnevni Fonto
23.00 Serija: Dosije iks
00.00 Serija: Simpsonovi
00.30 Serija: Poaro
01.30 **Film: Žrtva ljubavi**
03.00 **Film: Elvira gospodarica tame**

TV BK

Naslovi se emituju od 05.55 svakih sat vremena
06.00 Dobro jutro Srbijo
09.00 Matinada
11.00 TV Holidej
12.00 Serija: Sva moja deca
13.00 Zlatna žica
13.20 Telešop
14.00 BK parlament
15.00 Marbor Home Shop
15.30 Koloseum
16.10 Telešop
16.30 Kaži A
17.00 Serija: Sva moja deca
18.00 Bonus nivo
18.15 Gejmer
18.30 TV Holidej
18.55 Telefakt
20.00 Hugo
20.30 Zlatna žica
21.00 10 1/2
22.00 Far
22.30 Svet na dlanu
23.00 Gea
23.20 Brojač
00.20 Serija: Sva moja deca
01.20 TV Holidej
02.30 10 1/2
03.30 Brojač

Studio B

Do zaključenja ovog broja, redakcija TV Studio B nam nije dostavila programsku šemu. Izvinjavamo se čitaocima.

TV Palma

06.45 Serija: Avanture porodice Robinson
07.30 011, Vreme
08.00 Oaza
09.30 011, Vreme
10.00 Muzički mikser
10.30 Serija
11.00 Serija: Madison
12.00 Hit dana
12.30 Oktan
13.00 Nešto obično - nešto lično
14.30 **Film o filmu**
16.20 Oktan
16.30 Radikalski talasi
18.00 Serija
18.30 Melos
20.00 Čudesa stvaranja
21.30 Veliki istorijski put
22.00 Pitanja i odgovori
23.30 Serija: Medison
00.30 **Film: U dobru i u zlu**
02.00 Erotski film
03.30 **Film**

TV ART

09.00 TV Market
11.00 Panopticum
12.00 Art koncert
13.00 Art litera
14.30 R N R
15.00 **Film: Breaking Away**
17.10 Gastronomski dnevnik
17.30 **Film: Pet burnih dana**
19.30 Art moda
20.00 Serija
21.05 Art teatar
22.00 Info
22.30 **Film: Lagarderova osveta**
00.30 **Film: Ambiciozne devojke**
02.30 Nebo

TV Košava

07.00 Muzički video mikser
09.00 TV kuvar
09.10 Serija: Samanta
10.00 Muzički video mikser
12.00 TV kuvar
12.10 Muzički video mikser
16.00 Serija: Pretender
17.00 Muzički video mikser
17.45 TV kuvar
18.00 Serija: Kaskader
18.50 Sport
19.25 Muzički video mikser
20.00 Serija: Pretender
21.00 **Film: Zarobljenici časti**
23.00 Serija: Samanta
00.00 Serija: Rozvel
01.00 **Film: Voli, varaj, kradi**

TV Novi Sad

06.00 Muzički program
07.00 Jutarnji program
09.00 Muzički program
09.30 Školski program
10.00 Vesti
14.00 Školski program
14.30 Zlatno zvonce
15.00 Muzički program
15.30 Vesti (m)
15.45 Vesti (sl)
16.00 Vesti (rum)
16.15 Vesti (rus)
16.30 41. inform. emisija
17.00 Dnevnik 1
17.30 Obrazovni program
18.00 Novosadske razglednice
19.00 Dnevnik (m)
19.30 Dnevnik 2 RTS
20.15 Spektrum
21.00 Aktuelnosti
22.30 Dnevnik 3
23.00 TV magazin

N.S. plus

09.00 Program za decu
10.00 Serija: Priče iz predgrađa
11.00 Dok. program
12.00 Koncert
13.00 Vaterpolo
14.00 Party Time
15.00 Dok. program
17.00 Serija
17.30 Program za decu
19.30 Dnevnik 2
20.00 Serija: Priče iz predgrađa
20.30 NS art
21.00 Promenada
22.30 **Film**

RTV Pančevo

09.30 **Film za decu**
10.05 Serija: Kosmos
11.00 Serija: Vesele sedamdesete
12.05 Serija: Hartovi sa zapada
13.05 Dok. film
14.05 Pres klub
15.00 Vesti dana
17.05 Svetlosti velegrada
18.00 Vesti dana
19.05 Serija: Drvene ograde
20.05 Intervju nedelje
21.05 VIN magazin
22.00 Vesti
22.40 Serija: Vesele sedamdesete
23.15 U fokusu
01.00 **Film**

TV Kragujevac

08.00 Sport
12.30 Dosije YU
13.05 Grad
14.15 Serija: Kosmos
15.00 Dnevna hronika
15.30 Serija: Vesele sedamdesete
16.05 Daleko od Holivuda
18.05 Sport
20.00 Večernja hronika
21.00 Kontejner sa pet zvezdica
23.00 Noćna hronika
23.30 Serija: Drvene ograde
00.30 Objektiv TV CG
01.30 **Filmski klasici**

NAPOMENA: TV KUĆE ZADRŽAVAJU PRAVO IZMENE PROGRAMA NA DAN EMITOVANJA

czka
Paviljon Veljković
Centar za kulturnu dekontaminaciju
Centar for Cultural Decontamination
subota
17. jun
(19:00)
Birčaninova 21
Beograd
tel/fax: 681-422
promocija knjige
LATINKA PEROVIĆ
LJUDI,DOGAĐAJI I KNJIGE
Učestvuju:
Žarko Korać, Olivera Milosavljević, Petar Luković i Jelica Kurjak
Izdavač:
Helsinški odbor za ljudska prava u Srbiji 2000

DOGAĐAJI
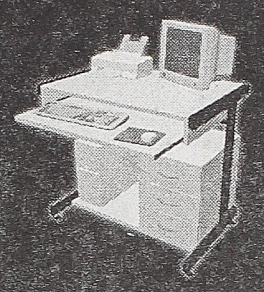
Samo neki događaji koji su prethodili izradi naših proizvoda:
Doručak, Ručak, Večera, pronalazak tople vode, boks meč Ali-Frejzer, Prvi Samit Nesvrstanih, buđenje, itd...
VeA Comp
STO poSTO STO!
Beograd, Tadeuša Košćuška 72
tel. 011 186 355, tel/fax 186 267
mob. 063 250 700, 705 950
www.veacomp.co.yu

bits net
Mišarska 11
11000 Beograd
011/323 9494
e-mail: postmaster@bits.net
www.bits.net
HIGH-SPEED INTERNET SERVICE PROVIDER
CLICK HERE

UKRŠTENE REČI

OKRAT

VODORAVNO:
1. Nedopuštena trgovina
9. Smanjeni Karate savez Srbije
12. Otilija, za rođake i drugove
13. Odustajanje
15. Samo je deo tečnosti
16. Suština iliti?
17. Mesto kod Skoplja, tj. u Makedoniji
18. Utovariti
20. Bolest kože
21. Prvo je pre T, drugo pre G
22. Natalija, ali samo do pola
24. Retorička figura
28. Puni inicijali autora dela "Pripovijesti crnogorske i primorske"
30. On je napisao roman "Opasne veze"
31. Latinski prevod Biblije
33. Vrsta je bakterija
34. Nauka o analizi saznanja
37. Prvi je u emiratu
38. Indijum se tako označava
39. Američki mali medved, pa još u množini
42. Imati osećaje
46. Sredstvo za održavanje higijene
47. Glumac je, preziva se Dejmon
48. Skraćena Vodoprivredna radna organizacija
49. Izgubiti, prokockati
51. Slikar Đorđe Andrejević
52. Ulje (na engleskom)
53. Napuštati koga, prekidati vezu.

USPRAVNO:
1. Vrsta obuće
2. Morski greben ali maleni
3. Krojači ga stavljaju na prst
4. Slobodana Živojinovića, biv. tenisera tako zovu
5. Ime je, žensko je, naše nije
6. Iskustvo stečeno radom
7. Smanjeni Zadružni savet
8. Produženi atesti
9. Ludvik, nemački hemičar koji je pronašao antipirin
10. Uliva se u Dunav kod Beograda
11. Vrsta je slatkovodne ribe
14. Prodaje se ko ...
19. Vrsta kartaške igre
23. Političko utočište
25. Neidentifikovani leteći objekt, kada se skrati
26. Vrsta velike ptice
27. Ime je, muško je, strano je
28. Opasna bolest papkara
29. Industrijska biljka
32. Konjić
33. Hernan, Argentinac igra fudbal u Italiji
35. Mirisna tečnost, parfem
36. Vazduhoplovi
37. Kutijica za dragocenosti
40. Vrsta južnog voća (kr. mn.)
41. Vrsta ružičastog vina
43. Tuga
44. U Skotskoj je ovo jezero
45. Mužjak pčele
50. Izazstopna slova ćirilice.

REŠENJE IZ PROŠLOG BROJA

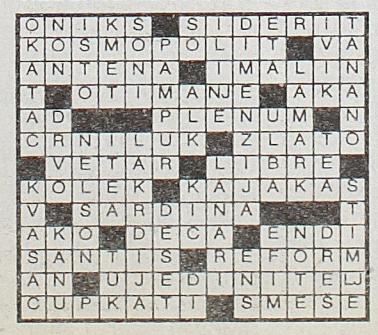

HOROSKOP Danas — PROGNOZE AKTIVNOSTI ZA 16. 6. 2000.

PRIPREMA: Tatjana Spilioti

OVAN — Ovo je idealan dan za planiranje putovanja, izlaske i posete zabavnim programima. Osetićete porast duhovne i mentalne energije.

BIK — Okolnosti poprimaju negativan tok, pa možete biti suočeni sa preprekama i kašnjenjem u obavljanju poslova. Izraženi su snovi i predosećanja.

BLIZANCI — U prvom planu će se naći društvene i partnerske relacije gde ćete odigrati važnu ulogu. Moguć je i susret sa konkurentima.

RAK — Zbog neskladnih aspekata, budite oprezni pri radu i fizičkim aktivnostima. Stresne situacije vam lako mogu narušiti mentalni sklad.

LAV — Možete očekivati niz povoljnosti na emotivnom planu. Motivisani ste da pružite ljubav i podršku dragim osobama. Uspeh u kreativnim oblastima.

DEVICA — Neki naizgled sitni nesporazum bi mogao prerasti u ozbiljni sukob. Sada nije vreme za pokretanje imovinskih ili zakonskih pitanja.

VAGA — Pojačana mentalna aktivnost će vam biti od pomoći u administrativnim poslovima. Ovo je dan pun uzbuđenja u vidu vesti i susreta.

ŠKORPIJA — Na finansijskom planu su moguće bitne promene, dobici ili neočekivani izdaci. U svakom slučaju, budite na oprezu po pitanju vrednosnih stvari.

STRELAC — Pun Mesec u vašem znaku čini vas punim očekivanja, zahteva i snažnih emocija. Bavite se duhovnim i filozofskim temama, proširite horizonte.

JARAC — Uticaj punog Meseca u polju pozadine može vas učiniti veoma osetljivim i podložnim nezgodama. Najbolje da se izolujete na kratko.

VODOLIJA — Imaćete poleta i snage na pretek, pa ćete lako moći da inspirišete druge. Interesantne i dubokoumne diskusije sa prijateljima.

RIBE — Svu energiju usmerite na rešavanje poslovnih zadataka i zaostalih obaveza. Moguće su nesuglasice sa ukućanima. Osetljivost na zahteve drugih.

OCENA dana: kritičan dan, oprez (1), neutralno, malo događaja, osrednje (2, 3), dobro, planete vas podržavaju (4), odlično, sreća je na vašoj strani (5)
ista ocena Vam važi i za podznak



FOTO: ROJTERS

Najrobi - *Dečak duva lepak sedeći na gomili đubreta u centru Najrobija. Kenija se nalazi u najvećoj ekonomskoj krizi od kada je 1963. stekla nezavisnost.*

Za vikend 13. fotoberza

Beograd - Osamdeset izlagača iz cele zemlje, RS i inostranstva ponudiće svoje fotoaparate, opremu i fotoantikvitete 17. i 18. juna, od 10 do 17 časova u hotelu „Slavija" po trinaesti put na Beogradskoj fotoberzi. Osim uobičajene razmene na Fotoberzi svoje prisustvo potvrdili su i uvoznici i zastupnici poznatih svetskih proizvođača fotoaparata i opreme. *R. D.*

Na putu između Ćustendila i Sofije

Opljačkan autobus

Sofija - Šest naoružanih maskiranih osoba opljačkalo je pretprošle noći autobus prištinske firme „Beli tur" kojim su trgovci sa Kosova putovali na kupovinu u Sofiju, javio je bugarski državni radio. Napadači su zaustavili autobus policijskim autom na putu između Ćustendila i Sofije u blizini sela Radomir. Oni su pušku „pumparicu" uperili prema putnicima i u autobus ispalili dve čaure. Zatim su putnike vezali za sedišta, stavili im lisice i oteli ukupno 50.000 maraka. (Beta)

MPC ponuđen naziv Ohridska arhiepiskopija

Skoplje - Velikodostojnicima Makedonske pravoslavne crkve (MPC), na višednevnim pregovorima u Carigradskoj patrijaršiji u Istanbulu, ponuđen je naziv „Ohridska arhiepiskopija" i priznavanje statusa samostalne crkve od strane sestrinskih pravoslavnih crkava, piše skopski Utrinski dnevnik. Pregovori o statusu MPC u Istanbulu traju već četiri dana. Delegacija MPC intenzivno razgovara sa vaseljenskim patrijarhom Vartolomejom o predlogu Grčke pravoslavne crkve da MPC bude priznata pod imenom „Ohridska arhiepiskopija". Nezvanični izvori skopskog dnevnika ukazuju da u pregovorima u Istanbulu učestvuju i velikodostojnici Srpske pravoslavne crkve. (Beta)



TAKSIMETAR PROPADANJA

U senci uzavrele političke atmosfere odvija se proces ruiniranja ostataka privrede i širenja i produbljivanja bede. Ako se može sporiti o uzrocima propadanja, trebalo bi da budu nesporne cifre koje o tome svedoče. Tabela koja se objavljuje, kao svojevrstan taksimetar propadanja, iz dana u dan će beležiti promene. Ako koza laže, rog ne laže.

Po glavi stanovnika (16. 6. 2000) u DEM

Društveni proizvod za 2000. god.	Spoljni dug	Moguća mesečna zarada prema društvenom proizvodu	Moguća penzija prema društvenom proizvodu	Gubici u privredi	Prosečna zarada za april 2000.	Vrednost potrošačke korpe (ishrana i piće) za IV 2000.
1550	2403,50	35	18	381	88	194

CRNI KURS DEM

Beograd	kupovni	21,50
	prodajni	22,50
Novi Sad	kupovni	22,00
	prodajni	23,00

VREME

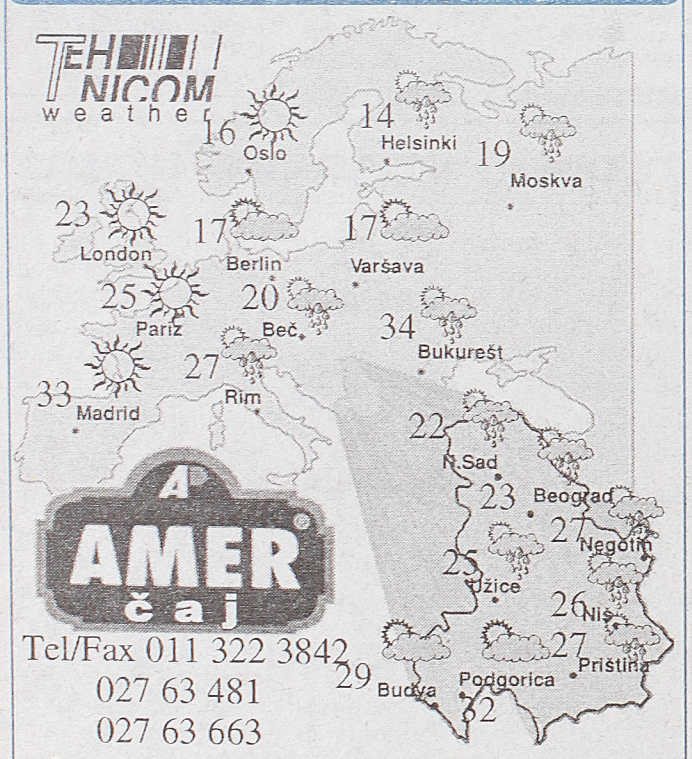

AMER čaj
Tel/Fax 011 322 3842
027 63 481
027 63 663

Prognoza za Jugoslaviju: Dalji pad temperature i znatno svežije. Uz promenljivu oblačnost u prvom delu dana će biti kiše i lokalnih pljuskova. Više padavina se očekuje u centralnim i južnim područjima, a znatno manje u severnim. Duvaće umeren i jak severozapadni vetar. Minimalne temperature od 14 do 18 stepeni, a maksimalne od 20 stepeni na severozapadu Srbije do 27 stepeni na jugoistoku. Na Primorju i jugu Crne Gore će biti toplije, uz malo oblaka i temperature od 27 do 30 stepeni duž obale i oko 32 stepena u Podgorici.

Prognoza za Beograd: Svežije uz kratkotrajnu kišu. Duvaće pojačan severozapadni vetar. Pritisak će biti oko normale uz tendenciju porasta. Minimalna temperatura oko 17 stepeni, a maksimalna 23 stepena, popodne u daljem padu.

Prognoza za Niš: Svežije i promenljivo oblačno uz kišu i lokalne pljuskove povremeno. Počeće da duva jak severozapadni vetar. Pritisak će biti oko normale uz tendenciju porasta. Minimalna temperatura oko 18 stepeni, a maksimalna 26 stepeni, popodne u padu.

Izgledi vremena za naredne dane: Za dane vikenda će biti suvo, ali prohladno vreme. Duvaće severozapadni vetar. Biće dosta sunčanih sati uz slab dnevni razvoj oblačnosti. Maksimalna temperatura će u subotu biti od 17 do 22 stepena, a u nedelju malo toplije, od 20 do 24 stepena. Početkom naredne sedmice će temperatura biti u porastu uz sunčano vreme.

U malom jezeru kod Majdanpeka

Utopila se dvojica kupača

Majdanpek - Ekipa ronilaca juče je uspela da iz malog jezera nedaleko od Majdanpeka izvadi telo Gorana Đorđevića (21) iz Majdanpeka koji se utopio kada je pokušao da spasi Miloša Avramovića (10) iz sela Rudna Glava.

Prema rečima očevidaca, nesreća se dogodila preksinoć oko 18 sati kada je Avramović ušao do kolena u jezero, da bi se okupao, ali je onda naglo potonuo. Tada je Đorđević priskočio u pomoć i za trenutak uspeo da iz vode izvuče Avramovića, ali su nakon tridesetak sekundi zajedno potonuli.

Meštani govore da je jezero, inače dugačko svega 50 metara, koje se nalazi nadomak rudarskog kopa, prepuno mulja, što bi, po njihovoj oceni, mogao biti jedan od uzroka tragedije. Potraga za Avramovićevim telom je u toku. (Beta)



DOPISNICA

Šigace, Tibet (2)

Put za Kailaš



Tibet je po površini gotovo jednak Zapadnoj Evropi, ali je na tom ogromnom prostoru malo i ljudi, i naselja, i puteva. Mesta za koja stranci dobijaju dozvole je još manje, pa ista lica, imena i priče kruže i sreću se kao u nekom „gradiću Pejtonu" većem od milion kvadratnih kilometara.

Na oglasnoj tabli hotela „Jak" u Lasi mesecima je stajao okačen veliki koverat sa upadljivim, crvenim flomasterom ispisanim imenom: „Gil Biran - Izrael", izazivajući kod gostiju uglavnom neslane šale („Nestao u akciji", „Ubili ga Palestinci"). Kada sam se u Šigaceu, mnogo kasnije, upoznavao sa cimerom u hotelskoj sobi i čuo: „Gil Biran, Izrael", prosto mi je izletelo: „Gil Biran?! Imaš pismo u Lasi." Nije bio iznenađen, videlo se da mu se takva situacija već dešavala. Kasnije mi je ispričao da su ga putnici iz „Jaka" po imenu prepoznavali u Pakistanu, Indiji, Nepalu, širom Tibeta, i da se oseća kao da je u svojoj rodnoj varošici kroz koju ga prate šale o fantomskom pismu.

Sa Gilom sam se sprijateljio narednih dana. Kao i drugi putnici, večeri smo provodili na terasi „Ćotela" (tradicionalne tibetanske kuće, čijih se pola soba izdaje, dok u ostatku živi mnogobrojna porodica). Urlanje i zavijanje oko kuće činili su da se osećamo kao usred džungle. Na Tibetu su psi svete životinje, jer se veruje da se u njihova tela sele duše umrlih kaluđera koji nisu zaslužili prelazak u nirvanu. („Ovaj će biti zao pas", progunđao je jedan moj saputnik na račun prepotentnog kaluđera koji nas nije pustio u manastir.) Preko dana lenji i dremljivi, sa prvim mrakom postaju krvoločna horda koja kidiše na sve što joj se nađe na putu, pa su noćne šetnje preporučljive samo u grupi, i sa debelim toljagama u rukama.

Gil je bio budista. Judaizam je napustio zbog iskrene ljubavi prema učenju princa Gautame, ali i da bi se oslobodio obaveze koju u Izraelu imaju svi odrasli muškarci - posle vojnog roka, svake godine se u uniformi mora provesti još mesec dana, i to u kritičnim područjima. Po Aziji je putovao skoro godinu dana, a u Šigaceu je već nedeljama pokušavao da nađe prevoz do legendarne planine Kailaš, svetog mesta budista, hindusa i džainista.

Kailaš (Kangrimpoče, „dragulj od snega" na tibetanskom) nalazi se 1500 kilometara zapadno od Šigacea, put gotovo da ne postoji, klima oko planine zna da bude surova i leti, ali hiljade ljudi iz cele Azije kreću se svakodnevno prema njemu - veruje se da onaj ko napravi 108 hodočašća oko planine direktno prelazi u nirvanu.

Jednog dana sam se vraćao u hotel posle neuspešnog pokušaja stopiranja, kada me neko pozvao iz kamiona parkiranog kraj puta. Blistava lica Gila i njegovog prijatelja su sve govorila - konvoj je kretao ka Kailašu. Dok je vozač nestrpljivo „turirao" motor, počeo sam, poput brižne majke, da se raspitujem: „Imate li šator?" „Ne." „A zimske vreće za spavanje?" „Samo letnje, tanke." „Jeste li poneli rezerve hrane?" „Ne, samo za danas." „Pa kako ćete onda da stignete do Kailaša?" „Mislim da mi je dobra karma ovih dana", rekao je Gil i nestali su u oblaku prašine i smeha.

Momir Turudić

DOSTA JE ZA Danas