

Л.б.б
295

ОПШТИНА ГРАДА БЕОГРАДА

ГОДИШЊАК

ЗА 1905 ГОДИНУ



БЕОГРАД

Штампарија Д. Димитријевића, Иван-бегова улица, број 1

1906

Т. В. 6
295

10 = 50195471
Луна Ћеловић
БЕОГРАД

УНИВ. БИБЛИОТЕКА
И. Бр. 45305

Luka Ćelović
БЕОГРАД

ГОДИШЊАК

ОПШТИНЕ ГРАДА БЕОГРАДА

ЗА 1905 ГОДИНУ



БЕОГРАД

Штампарија Д. Димитријевића, Иван-бегова улица, број 1

1906

BEGRAD
Luka Celovic
BEGRAD

Наредбом Господина Председника београдске општине, уређење овога зборника о радовима и финансирању београдске општине за 1905. годину, поверено је и ове године потписаном.

Због разних техничких сметњи овај се „Годишњак“ предаје јавности мало касније, али је за то обилнији материјалом од својих предходника.

Овом „Годишњаку“ трећем по реду, нешто је мањи формат, и ситнији слог, али је тиме добио повољнији облик, и постао zgodнији као ручна књига.

Распоред одељења остао је, као што је буџетом за 1905. год. предвиђен.

27. Новембра 1906.

Београд.

Главни књиговођ београдске општине

Милија Р. Јовановић



ЧАСНИЦИ

ОПШТИНЕ ГРАДА БЕОГРАДА

ПРЕДСЕДНИК ОПШТИНЕ

КОСТА Д. ГЛАВИНИЋ

ПРОФЕСОР ВЕЛИКЕ ШКОЛЕ У ПЕНЗИЈИ

КМЕТОВИ ПРАВНИЦИ :

ПОМОЋНИК ПРЕДСЕДНИКА

МИХАИЛО М. МАРЈАНОВИЋ

ИСПИТАНИ АДВОКАТ

ПРЕДСЕДАВАЈУЋИ СУДИЈА

ВОЈИСЛАВ МИЛОШЕВИЋ

К М Е Т О В И :

МИХАИЛО ЕРЌОВИЋ

ЉУБОМИР ЈОКСИМОВИЋ

ВЛАДА ВЕЉКОВИЋ

МИЛАН ДЕНЧИЋ

ОДБОРНИЦИ :

Аца З. Поповић, индустријалац
Велислав Вуловић, виши инжињ. Жељ. Дир.
Давид Л. Симић, трговац
Ђорђе Н. Петровић, трговац
Ђока А. Димитријевић, трговац
Др. Едвард Михел, рефер. за јавну игијену
Евгеније Чоловић, трговац
Живан Бугарчић, кречар
Илија С. Илић, трговац
Јоца Станковић, ванр. проф. Универзитета
Др. Лаза Пачу, Министар Финансија
Др. Марко Т. Леко, проф. Велике Школе
Младен Тодоровић, абација
Др. Милан Радовановић, управ. вар. болн.
Марко Петровић, протојереј

Милан Мостић, адвокат
Михаило Милићевић, начел. Мин. Финансија
Марко Трифковић, начел. Мин. Привреде
Настас Крстић, трговац
Никола И. Стаменковић, проф Универзитета
Раденко Драговић, трговац
Стеван Максимовић, „
Соломон Азријел, „
Сава Раденковић, „
Сава Константиновић „
Тодор Ђурић „
Тома Цинцар-Јанковић, рачун. Гл. Контроле
Трајко Стојковић, кафеџија
Урош Благојевић, учитељ

ЗАМЕНИЦИ :

Антоније Јовановић, месар
Иван Трпковић, хлеббар
Јован Петковић, економ
Милорад Рувидић, архитекта
Милош Х. Поповић, агроном
Др. Манојло Смиљанић, проф. гимназије
Милош Милошевић, инж. Мин. Грађевина
Михаило Драгићевић, управ. Пром. Банке

Милорад Гајић, приватни инжињер
Милан Марковић, столар
Марко Петронијевић, кројач
Милан Лазаревић, адвокат
Петар Милић, обућар
Радисав Јовановић, трговац
Тодор Пејчић, „

РАД ОДБОРА ОПШТИНСКОГ У 1905 ГОД.

У току 1905. год. сазвано је свега 89 одборских седница и то 44 редовне, 44 ванредне и једна свечана. Од укупног броја сазваних седница нису се могле одржати због недоласка довољног броја одборника 12 редовних и 11 ванредних; свега, дакле, одржано је 32 редовне и 33 ванредне седнице и 1 свечана.

На редовним и ванредним седницама по текућем броју књига донето је укупно 994 решења.

Међу овима: упућено 100 питања на председништво по разним општинским пословима; издато за 530 лица уверења о владању и имовном стању, за 73 лица уверења о породичном односу; дато мишљење по 110 молби за прелаз у српско поданство; одобрено 32 општинских часника, чиновника и служитеља одсуство од дужности; одобрено помоћи за разне хумане и просветне сврхе у суми и т. д.

Од важнијих предмета, који су у току ове године решени у одбору општинском, овде ћемо поменути само најважније.

11. јануара одбор је, на представку стручног одбора за канализацију, решио, да се ради оцене генералних пројеката за канализацију, кѐ и пристаниште, које је израдио одсек за канализацију, позову да дођу у Београд г. г. А. Фрилинг, тајни грађевински саветник и професор на политехници у Берлину, Штајернагел, варошки грађевински саветник из Келна и Ј. Брикс професор на политехници у Берлину. Од пом. г. г. стручњака г. Штајернагел није се могао примити избора, а г. г. Брикс и Фрилинг дошли су, оценили планове и о томе поднели опширан писмен извештај, који је по наређењу одбора општинског оштампан на српском и немачком језику у засебну књигу. Усвојивши мишљење експерата одбор је у седници од 18. марта усвојио генерални пројекат за канализацију са тунелом и генерални пројекат за кѐ и пристаниште и наредио, да се према овим генералним пројектима израде и детаљни планови, а стручни одбор да састави и одбору општинском предложи програм, по коме ће се отпочети и вршити канализација. 10. јуна одбор је утврдио програм извршења канализације по предлогу стручног одбора, по коме је се канализација имала извршити за 5 година. Према овоме програму одмах су расписате лицитације за прве две деонице: грађење главног изливника у Дунав и канала кроз Баштованску улицу и грађење главног испуста у Саву. У седници од 12. августа одбору је саопштен извештај стручног одбора о резултату ових лицитација и после дуже дебате у три седнице (12, 16 и 17. ав-

густа) одбор је решио, да се грађење прве деонице, главног изливника у Дунав, уступи фирми Н. Рела и Нефе из Беча за 441.066 дин., а грађење друге, главног испуста у Саву, фирми Адолф Барон Пител из Беча за 427.870 дин. Пошто је ове лицитације одобрио и Господин Министар Грађевина, приступљено је раду. Први радови на канализацији отпочети су на дунавској страни 20. септембра 1905. год.

У седницама својим од 11, 13 и 18 октобра одбор је по расписаној лицитацији за III деоницу канализације, грађење уличних канала у Космајској, Бранковој, Поп-Лукиној, Југ Богдановој и Краљевића Марка улици, решио: да се грађење ове деонице уступи Задрузи за подизање домаће индустрије за 89.879 дин.

12. априла поднет је одбору општинском на одобрење генерални пројекат за проширење општинског водовода, који је израдио г. О. Смрекер, инжињер из Манхајма. Тада одбор из своје средине изабра стручну комисију за преглед и оцену овог пројекта, а у седници својој од 28. јуна по предлогу ове своје комисије реши, да се генерални пројекат г. Смрекера усвоји и по њему приступи раду на проширењу водовода.

25. јуна одбор је на предлог суда решио, да се на Савинцу положи привремено цинковане цеви, да би се и овај крај могао снабдети водом из новог водовода.

28. јуна одбор општински одобрио је лицитацију за грађење нове зграде за основну школу код Саборне цркве, која је остала на Николи Виторовићу за 270.000 динара; 19. јула одобрио је лицитацију за грађење павиљона за основну источно-врачарску школу, која је остала на Васи Тешићу за 87.479 дин., 27. септембра за грађење зграде за основну школу за савски крај, која је остала на Задрузи за подизање зграда за 321.698·71 дин. Ове године за крај вароши код Стефановића механе на крагујевачком друму отворена је засебна основна школа.

У овој години одбор је општински дефинитивно решио и питање о утврђењу граница новог грађевинског рејона. Још у прошлој години одбор је за проучење овога питања изабрао нарочиту комисију из своје средине, која је после више састанака о томе поднела исцрпан реферат одбору, предлажући му, да се дотадашње границе грађевинског рејона прошире обухватањем у нов рејон већег дела насељеног простора ван дотадашњих граница. Извештај овај одбор је претресао у седницама својим од 1, 4, 7, 11, 22 фебруара и 15. марта, када га је са извесним изменама усвојио и решио, да се дотадашње границе грађевинског рејона прошире и одмах приступи даљем раду на изради регулационог и нивелационог плана простора примљеног у нов рејон и осталим мерама за уређење тога простора и побољшање живота там. становника.

Ове године продужени су преговори између општине и Управе Фондова о зајму од 10,000.000 дин. за извршење канализације, кеја, пристаништа, модерне калдрме и подизање зграда за основне школе, а у седници од 7. априла одбор је решио, да се општина на основу ранијег одобрења збора задужи код Управе Фондова за 10,000.000 дин. По том је потписан уговор и отпочето изузимање потребних сума за започете радове.

Усвојена је и послата влади на одобрење нова тарифа за наплату трошаринске таксе у општини београдској, којом су ставови за неопходно потребне животне намирнице смањени.

Примљена је трамвајска пруга Теразије—Гробље трансформисана са коњске на електричну вучу и усвојена траса за нову пругу Теразије—Сава.

Донета су правила за набавку општинских потреба.

15. марта усвојен је програм за израду нових калдрма и оправку друмова и претрес калдрма у 1905. години.

Да би се сузбила претерана скупоба дрва за огрев, одбор је општински у седници својој од 7. децембра решио, да се оснују општинске продавнице дрва и угља и дрва из истих и угаљ продају сиротнијим грађанима по цени коштања; за ову циљ одбор је одобрио ванбуџетски кредит од 100.000 дин.

Свечана седница одржана је на дан 15. јуна ради досуђивања награде за видовдански темат. Ове године пријављена су три темата а награђена су два: један првом а један другом наградом.



СЛУЖБЕНИЦИ ОПШТИНЕ БЕОГРАДСКЕ

АДМИНИСТРАТИВНО ОДЕЉЕЊЕ :

Ђорђе Ј. Јанковић деловођ одбора	Душан Живковић писар
Предраг Лукић млађи деловођ	Љубомир Јовановић „
Димитрије Антоновић архивар	Ђорђе Паунковић стенограф

ПРАВОБРАНИЛАЧКО ОДЕЉЕЊЕ :

Ђока А. Живковић пуномоћник	Михаило Михаиловић писар
-----------------------------	--------------------------

СУДСКО ОДЕЉЕЊЕ :

Сретен Милинковић деловођ суда	Петар Поповић извршиоц
„ Ђорђевић пријавник	Ђока Вуковић „
Танасије Рашић архивар	Васа Петковић „
Димитрије Јанковић експедитор	Јован Гавриловић „
Благоје Соколовић писар	Лаза Јовановић „
Драгутин Кренцер „	Танасије Бресијанац „
Војислав Ранковић протоколиста	Тајко Марковић „
Љубиша Станисављевић регист.	Добривоје Јовановић „
Стева Филиповић практикант	Петар Николић „
Максим Бојовић „	Михаило Радовановић „
Антоније Марић извршиоц	„ Илић „
Михаило Каракашевић извршиоц	

КРИВИЧНО ОДЕЉЕЊЕ :

Јован Јовановић деловођ	Мијаило Илић писар
-------------------------	--------------------

МЕСНА КОНТРОЛА :

Владимир К. Јовановић	Никола В. Петровић
Павле С. Шарчевић	рачуноиспитачи Гл. Контроле

КЊИГОВОДСТВО :

Милија Р. Јовановић гл. књигов.	Душан К. Црногорац мл. књигов.
Гаврило М. Николић писар	

БЛАГАЈНИЦА :

Спаса К. Шуменковић гл. благај.	Ђока Андрејевић помоћник благ.
---------------------------------	--------------------------------

Петар Ковачевић ликвидатор Коста Петровић писар
Светислав Чолић проколист

ЕКОНОМАТ :

Петар Манојловић надз. добара Јоца Рајковић писар

САНИТЕТ :

Милорад Гођевац шеф лекар	Светозар Арсенијевић лекар
Миленко Протић ”	Димитрије Кнежевић марв. лекар
Воја Кујунџић ”	Стеван Николић марвени ”
Момчило Ивковић ”	Анка Стојиловић бабица
Драгутин Живадиновић ”	Анка Коларовска ”
Слободан Рибникар ”	Јелисавета Манаковић бабица
Јосим Марковић ”	Катарина Стевановић ”
Миленко Матерни ”	Драга Марковић бабица
Милутин Перишић ”	Касија Стојановић ”
Светозар Марковић ”	Милева Милојковић ”
Даринка Банковић ”	Даница Милошевић ”
Љубомир Стојановић ”	Андра Милосављевић писар
Војислав Ђорђевић ”	Радисав Радоичић дезинфектор
Владимир Поповић ”	Илија Филиповић, Милан Одезић,
Велимир Ђуровић и Станоје Вељковић, помоћници дезинфектора	

СТАТИСТИКА :

Данило Чонкић статистичар	Гавр. Којен писар
Танасије Вељановић писар	Владислав Петковић писар
Марко Радичевић писар	

ВОЈНО ОДЕЉЕЊЕ :

Коста Буковала деловођ	Драгутин Влаховић писар
Влајко Богдановић писар	

КЛАНИЧНО ОДЕЉЕЊЕ :

Светозар Бркић настојник	Стеван Петровић контролор
Чеда Ковачевић настојник	Стеван Нацковић ”
Андра Ристић контролор трга	Сретен Мартиновић ”
Влајко Савић контролор	Илија Маринковић ”
Милоје Жуњић ”	Спаса Јовановић ”
Драгутин Томић ”	и 5 служитеља

ВРТАРСТВО :

Франц Копта вртар	Петар Мартиновић помоћ. вртар.
и 5 чувара паркова	

ПОЖАРНА ЧЕТА :

Милош Милисављевић командир 2 десетара
1 црево-управљач, 24 пожарника и 7 кочијаша

СПОЉНО ОСОБЉЕ :

Коста Тодосијевић надз. мерине	Милан Ђорић мерач
Алекса Алексић мерач	Манојло Радуловић мерач
Михаило Пјанић „	Михаило Бојовић мерач
Андреја Тадић „	Сима Алексић пијачар
Никола Ђорђевић „	Михаило Дугалић пијачар
Коста Михаиловић „	Димитрије Гајић чувар обале
Божидар Ђорђевић „	Коста Костић чувар обале

СИРОТИЊСКИ ОДЕЉАК :

Никола Јанковић стараоц

СЛУЖИТЕЉИ :

1 десетар, 30 позорника, 18 вратара, 2 добошара, 2 чувара сењака,
1 чувар утрина, 3 пољака, 1 праља, 1 старешина цигана, 34 школска
служитеља, и 2 ложача

ВОДОВОД :

Милош В. Илић управник	Алекса Мијатовић контролор
Ђорђе Б. Златковић помоћник	Драгутин Марјановић „
Петроније Савић књиговођ	Драгутин Брајковић „
Алекса Бараћ благајник	Радоје Перишић машиниста
Петар Л. Костић деловођ	Радисав Павловић помоћ машин.
Коста Ђорђевић надзорник	Никола Дебељевић „ „
Атанасије Димитријевић писар	Тихослав Тошић надзорник мреже
Милан Станковић контролор	Божидар Зрнић монтер

2 служитеља, 3 ложача, 2 чистача машина и 3 ноћна чувара

НОВО ГРОБЉЕ :

Спаса Шуменковић благајник	Милан Н. Лукић писар
Марко Ђорђевић надзорник	3 зидара

8 гробара и 2 чувара

ТРОШАРИНА :

Драгутин Јовановић управник	Станоје Рацић	старешина
Александар Зега хемичар	Милета Бојковић	„
Ђорђе Паљић статистичар	Милан Пљеваљчић	„
Јован Михаиловић писар	Димитрије Наумовић	„
Дојчин Живић старешина	Светозар Радосављевић	контр.
Младен Матић „	Јован Станковић	„
Јеврем Милановић „	Дим. Јовановић	„
Јован Димитријевић „	Андра Пурић	„

Милосав Живковић контролор	Сава Младеновић помоћник
Спира Поповић помоћник	Младен Матић ”
Риста Панић ”	Андра Јеремић ”
Душан Данчевић ”	Чеда Мурић ”
Станко Дугалић ”	Стеван Вељковић ”
Јанко Станковић ”	Јеврем Новаковић магац.

и 63 позорника

ИНЖИЊЕРСКО-АРХИТЕКТОНСКИ ОДСЕК :

Михаило Ј. Валента управник	Димитрије Т. Леко шеф архит.
Рака С. Мугавцић шеф инжињер	Јелисавета Начићева архитекта
Коста Д. Пешика инжињер	Веселин Трпковић подархит.
Миливоје Јовановић ”	Хуго Кун цртач
Петар Јовановић ”	Драгутин Димић цртач
Добривоје Влајић подинжињер	Владимир Јовановић ”
Влад. Вишек ” ”	Атанасије Милојевић ”
Милош Секулић ” ”	Љубомир Окановић секр. грађ.
Илија Костић геометар	одбора
Риста Ристић ”	Ненад Ј. Стојановић архивар
Милан Зеленовић цртач	Спаса М. Поповић писар
Антоније Васиљевић ”	Љубомир Раденковић писар
Гаврило Пауновић ”	Живојин Стојковић машиниста
Драгољуб Николајевић ”	Никола Василић техничар
Марко С. Марковић ”	Милорад Стевановић техничар
Петар Вукотић ”	Радош Пауновић геометар

3 служитеља, 13 фигураната, 1 надзорник, 13 путара, 2 калдрмције,
1 надзорник и 77 чистача

ОДСЕК ЗА КАНАЛИЗАЦИЈУ, КЕЈ И ПРИСТАНИШТЕ :

Душан Нинковић шеф	Франц Саксенхаузер цртач
Миливоје Павловић инжињер	Милош Стевановић ”
Веселин Лучић инжињер	Миливоје Здравковић ”
Бранислав Јелисијевић подинж.	Петар Сундечић писар
Јован Обрадовић подинжињер	Франц Маршалик надзорник
Маријан Вујовић цртач	Јован Поповић ”
Миливоје Бркић ”	5 фигураната

КАТАСТАРСКИ ОДСЕК :

Милан Балта управник	Живан Л. Терзић цртач
Мирослав П. Драгић инжињер	Милорад Радосављевић цртач
Александар Јолцић геометар	Милош Стевановић цртач
Богољуб Петровић ”	Никола Јовић цртач
Петар Дујиновић ”	Живота Стојановић цртач
Видосав Туцовић цртач	Милојко Марковић писар
Владимир Протић ”	2 фигуранта и 1 служитељ

ЕЛЕКТРО-ТЕХНИЧКИ ОДСЕК :

Андра Ристић референт	Младен Сарић контролор
Александар Градиштанац контр.	Никола М. Стојановић контрол.

ПУНОМОЋНИК

За време од 23 маја до 31 децембра 1905 а то је 7 м. и 7 дана свршено је предмета по следећој рубрици :

1, Обезбеђења свију врста, тужби и одговора на тужбе предмета	41
2, Претреса и рочишта	11
3, Убаштињења општинских имања и преноса	42
4, Дато писмено мишљење по разним врстама правних послова	90
Потврђено уговора и исправа	33
<hr/>	
Свршено предмета Свега	217

На раду 1. Јануара ове 1906 године остало је 115 предмета. Према томе било је на раду свега (217 + 115) три стотине тридесет и два предмета.

Из изложенога може се ценити, да је, сем за предмете под бр. 4, за све остале пуномоћник престајао разним властима у циљу свршавања дотичних послова и закључити према томе и колика је количина послова и каква је активност у свршавању општинских правних послова.



СУДСКО ОДЕЉЕЊЕ

I

Архива

У току године протоколисано је и регистровано 17.335 судских акта.

На крају године остало је за здружење 50 предмета. Фасцикулирање свршених акта вршено је у току године и на крају године сви свршени предмети сложени су у фасцикуле.

II

Пријавница

Од прошле 1904. године остало је несвршених спорова 355 у вредности 24.140 динара.

У току године примљено је 2830 тужби у вредности 188.926 дин.

Примљено је 2742 забрана у вредности 196.120 динара.

На име такса по тужбама и забранама наплаћено је 17.430,05 динара у корист општинске касе.

III

Судница

Решено је 2742 забране у вредности 196.120 динара, од којих је 2485 одобрено, а 257 одбачено.

Свршено је 2406 грађанских спорова и то:

а, пресудом (на рочишту) 1904 у вредности 123.142,59 дин.

б, решењем по кратком поступку 390 у вредн. 27.845 дин.

в, поравнањем 67 у вредн. 13.725 дин.

г, одустанком од тужбе 45 у вредн. 9.700 дин.

Било је свега 3402 рочишта.

Остало је неислеђених предмета за идућу годину 343 у вредности 25.904 динара.

Противу судских пресуда и решења поднето је 486 жалби првостепеном суду по којима је поништено 67 пресуда и решења, а остала су оснажени.

У споровима до 10 динара, које суди један кмет, примљено је и пресуђено 443 спора у вредности 3150,94 дин. По овим споровима наплаћено је 715,48 динара таксе.

Потрица је било свега 7 у вредности 194 динара.

IV

Извршно одељење

Из прошле 1904. године остало је не извршених предмета и то:
забрана 465;
осуца 2159.

У току године приновљено је за извршење:
забрана 2485;
пресуда и решења 3864;
административних наплата 783.

У току године свршено је:
забрана 2430;
пресуда и решења 3242;
административних наплата 497.

Укупна вредност свршених предмета — обезбеђења и наплата — у овој години износи 318.962 динара.

Остало је за идућу годину неизвршених:
забрана 735;
пресуда и решења 903;
административних наплата 185.

V

Административно извршно одељење

Од прошле године остало је за извршење 831 административни предмет, и у току године приновљено је 2167.

У току године свршено је 2396 предмета.

Остало за идућу годину 602 предмета.

VI

Масено одељење

Од прошле године остало је 4 не свршене масе, а у току године било је на раду 613 пупилних маса.

Од ових образовано је 605 пупилних маса у вред. 5,169.280·05 дин.

Остало несвршених 8 маса.

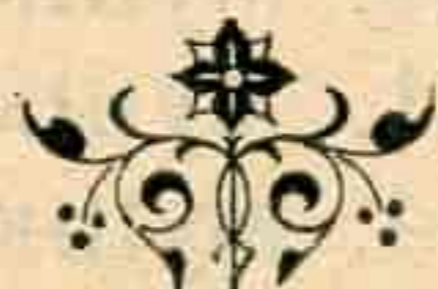

КРИВИЧНО ОДЕЉЕЊЕ

1. Кривичних истрага било је свега 1978.

2. Изречених пресуда било је по врстама, и то :

а, Иступних	353
б, Кријумчарских	64
в, Грађевинарских	182

Свега 599

3. Деловодних нумера било је 5479.

4. Издато је разних наредба и опомена за одржавање чистоће по улицама, двориштима, и јавним радњама, као и за одклоњење заузетих улица и тротоара свега 417.

5. Са стране дошавших аката, за разна саопштења и испите, било је свега 71.

6. Од прошле године остало је пресуђених иступних дела 260. Кажњених за та дела било је : 290 мушких и 19 женских.

7. Од прошле год. остало је непресуђених иступних дела 404. Оптужених за та дела било је : 396 мушких и 49 женских.

8. У току ове године приновљено је иступних дела 1314. Оптужених за та дела било је : 1871 мушких и 156 женских.

9. Од свих иступних дела било је 1978 у вред. 21729,40 дин.

10. По неизвршеним пресудама од пр. год кажњено је :

Новчано	252. мушких	283 женских	18
Затвором	3. мушких	2 женских	1
На накнаду штете	5. мушких	5 женских	—

Од оптужених за непресуђена и приновљена иступна дела осуђено и кажњено је и то :

Новчано	334. мушких	608 женских	27
Затвором	1. мушки	1 женска	—
На накнаду штете	4. мушких	5 женских	—
Ослобођено	1379. мушких	1653 женских	178

11. Вредност свих пресуђених дела износила је 21729·40 дин.

12. У опште извршено је пресуда :

Новчаних 326, у вредности 8330·40 динара.

Новчаних, којом је замењен затвор 2, у вредности 24 дин.

На накнаду штете 3, у вредности 35 динара.

На затвор 1, мушких 1, женских —

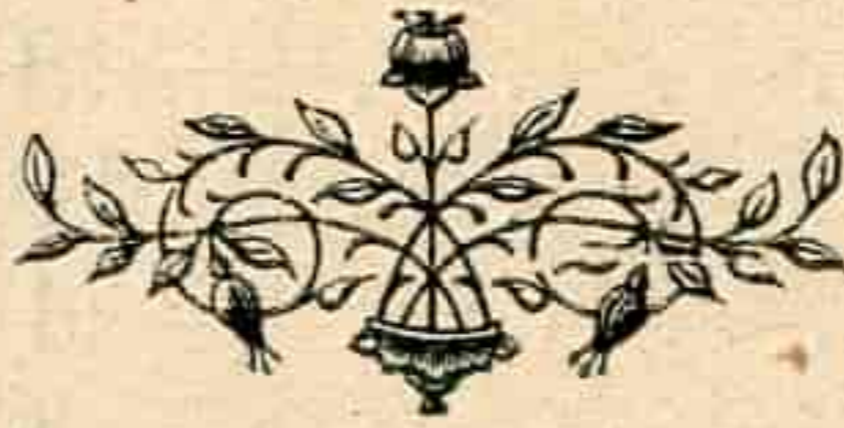

1	Август
2	Август
3	Август
4	Август
5	Август
6	Август
7	Август
8	Август
9	Август
10	Август
11	Август и новембар
12	Август и новембар
13	Август и новембар
14	Август и новембар
15	Август и новембар
16	Август и новембар
17	Август и новембар
18	Август и новембар
19	Август и новембар
20	Август и новембар
21	Август и новембар
22	Август и новембар
23	Август и новембар
24	Август и новембар
25	Август и новембар
26	Август и новембар
27	Август и новембар
28	Август и новембар
29	Август и новембар
30	Август и новембар
31	Август и новембар
32	Август и новембар
33	Август и новембар
34	Август и новембар
35	Август и новембар
36	Август и новембар
37	Август и новембар
38	Август и новембар
39	Август и новембар
40	Август и новембар

СТАТИСТИЧКИ ПРЕГЛЕД
о кретању криминалитета у општини београдској у 1905. год.

ТЕК. БР.	ОД ОПТУЖЕНИХ 2781 ЛИЦА, БИЛО ЈЕ ПО ЗАНИМАЊУ И ПОЛУ:	МУШКИХ	ЖЕНСКИХ	СВЕГА	ОБЈАСЊЕЊЕ
1	Адвоката	34	—	34	
2	Агронома	1	—	1	
3	Агената	3	—	3	
4	Апотекара	3	—	3	
5	Ашчија	10	—	10	
6	Ајварџија	1	—	1	
7	Баштована	8	—	8	
8	Банкара	3	—	3	
9	Бозаџија	7	—	7	
10	Бурекџија	1	—	1	
11	Војника и подофицира	5	—	5	
12	Вештака разних	4	—	4	
13	Гостионичара	13	—	13	
14	Грађевинара	30	—	30	
15	Глумаца	3	—	3	
16	Гробара	1	—	1	
17	Дрогериста	3	—	3	
18	Ђубретара	19	—	19	
19	Економа	14	—	14	
20	Електротехничара	4	—	4	
21	Занатлија разних	146	—	146	
22	Земљоделаца	11	—	11	
23	Званичника — неуказних лица	9	2	11	
24	Индустријалаца	7	—	7	
25	Јавних установа, надлеш. удруж.	44	—	44	
26	Кафеџија	133	1	134	
27	Концесионара разних	13	—	13	
28	Кочијаша	5	—	5	
29	Кравара и овчара	18	—	18	
30	Касапа	18	—	18	
31	Кувара	5	—	5	
32	Лађара	1	—	1	
33	Лекара	17	—	17	
34	Маса	15	—	15	
35	Месара	86	1	87	
36	Механџија	18	—	18	
37	Министара и посланика у пензији	8	—	8	
38	Млекара	10	—	10	
39	Надничара	18	4	22	
40	Новинара	2	—	2	

ТЕК. БР.	ОД ОПТУЖЕНИХ 2781 ЛИЦА, БИЛО ЈЕ ПО ЗАНИМАЊУ И ПОЛУ:	МУШКИХ	ЖЕНСКИХ	СВЕГА	ОБЈАСЊЕЊЕ
41	Носача	2	—	2	
42	Непознатих по занимању	419	183	602	
43	Обављача проституције	1	—	1	
44	Официра	24	—	24	
45	Пекара и лебара	145	—	145	
46	Приватијера	18	—	18	
47	Пенсионара	49	2	51	
48	Професора	2	—	2	
49	Печењара	6	—	6	
50	Пиљара-ца	422	22	444	
51	Правника — ђака	1	—	1	
52	Рабаџија	6	—	6	
53	Раденика-ца	32	7	39	
54	Рибара	9	—	9	
55	Рентијера	25	—	25	
56	Свештених лица	7	—	7	
57	Слугу, *слушкиња и служитеља	74	—	74	
58	Таљигаша	23	—	23	
59	Телала	2	—	2	
60	Трговаца разних	304	—	304	
61	Учитеља и васпитача	5	—	5	
62	Фабриканата разних	8	—	8	
63	Фијакериста	70	—	70	
64	Хотелијера	10	—	10	
65	Цигана	3	2	5	
66	Цигљара и црепара	5	—	5	
67	Чаџија	1	—	1	
68	Чиновника	90	—	90	
69	Шпедитера	1	—	1	
70	Шкембара	3	—	3	
71	Штампара	3	—	3	
72	Шпекуланата разних	33	—	33	
73	Ђеваџија	3	—	3	
Свега		2557	224	2781	

ТЕК. БР.	КАКВЕ СУ КАТЕГОРИЈЕ ОПТУЖЕНА ДЕЛА ?	ДЕЛА	ЛИЦА		СВЕГА	ОБЈАСЊЕЊЕ
			МУШ-КИК	ЖЕН-СКИХ		
1	Горосеча	10	10	2	12	
2	Ексична продаја леба и печен леб	77	82	—	82	
3	Заузеће општ. земаља и пут.	23	26	2	28	
4	Зидање, разне оправке, правке без одобрења и пов. грађевинског зак. и правила	491	464	50	514	
5	Зидање ван регулац. линије	1	1	—	1	
6	Злоупотреба поверења	1	1	—	1	
7	Заузеће улица и тротоара	13	13	—	13	
8	Кријумчара : мяса, масти итд.	125	141	13	154	
9	Кријумчарење млека	1	1	—	1	
10	Крађа општинског грађевинског материјала	2	2	—	2	
11	Криво мерење разних предмета и намирница	26	26	8	34	
12	Лажне мере у јавном саобраћ.	6	7	—	7	
13	Неплаћене таксе за чишћење улица	23	32	—	32	
14	Непослушност према разним наредбама	106	427	11	438	
15	Неуредности вожње мртваца	8	8	—	8	
16	Неуљудно понашање	3	3	—	3	
17	Непрописне пекарнице	1	1	—	1	
18	Обмана власти	2	2	—	2	
19	Опорочавање законитих поступака власти	2	2	—	2	
20	Повреда санит.-полиц. прописа о чист. у опште	753	1005	98	1103	
21	„ прав. о јав. забав.	14	19	—	19	
22	„ „ о прегл. суви шљива	2	3	—	3	
23	„ „ о дезинфекц.	1	4	—	4	
24	„ закона о мерама	2	2	—	2	
25	„ „ о чув. пољ. имања	1	1	—	1	
26	„ „ о механама	1	1	—	1	
27	„ концесија	4	4	—	4	
28	„ уговора о тамису	24	24	—	24	
29	„ прописа противу влажења прив. згр.	4	2	2	4	
30	Продавање воденог млека	5	5	—	5	
31	Превара иступна	1	1	—	1	
32	Прављење нереди	1	1	—	1	

ТЕК. БР.	КАКВЕ СУ КАТЕГОРИЈЕ ОПТУЖЕНА ДЕЛА ?	ДЕЛА	ЛИЦА			СВЕГА	ОБЈАСЊЕЊЕ
			МУШ-КИХ	ЖЕН-СКИХ			
33	Против-стајање општинским властима	5	8	—	8		
34	Продаја цубока преко таксе	1	1	—	1		
35	„ зелена воћа	3	3	—	3		
36	Радње неправне	1	1	—	1		
37	Станови влажни	205	187	28	215		
38	Самовлашће иступно	20	28	9	37		
39	Увреда проста	1	1	—	1		
40	„ у званичној дужности	6	5	1	6		
41	Утаја иступна	1	1	—	1		
42	Фалсификовање исправе	1	1	—	1		
Свега		1978	2557	224	2781		



УПОРЕДНИ ПРЕГЛЕД ПРИХОДА И РАСХОДА

ПАРТИЈА	ПРИХОД	БУЏЕТОМ ПРЕДВИЂЕНО		ПРИМЉЕНО	
1	Уштеде и неутрошени кред. пр. год.	100000	—	167949	45
2— 19	Од зграда	17631	—	8990	20
20— 30	» дрварских плацева	13252	20	10991	62
31— 50	» земљишта	45585	50	44094	87
51— 60	» леденица	136	—	36	—
61— 99	» продавница на трговима	32002	85	25072	02
100— 108	» кланице	643765	—	563647	45
109— 110	» мерине	65000	—	76533	30
— 111	» калдрмарине	100000	—	71692	50
112— 115	» обаларине	10200	—	12735	40
116— 118	» разних права	8821	—	2292	74
119— 124	» попаше	2453	—	3321	56
125— 128	» санитарских прихода	10050	—	9500	64
129— 136	» канцеларијских прихода	28650	—	29646	30
137— 139	» вртарских	2625	—	3799	95
140— 142	» грађевинских	4100	—	5417	—
143— 147	» казна	10400	—	9563	57
148— 151	» дужника	47000	—	24525	—
152— 153	» општинских издања	1500	—	2009	90
154	» продаје плацева	100000	—	—	—
155	» непредвиђених прихода	64311	—	111224	45
156— 160	» водовода	328000	—	349406	08
161	» основне наставе	100	—	—	—
162— 177	» регулације вароши	292652	20	60422	81
1— 2	Уштеде по гробљан. буџету пр. год.	16100	—	25831	71
3— 10	Гробљански приход	53800	—	67876	32
1	Уштеде по трошар. буџету пр. год.	225000	—	168510	88
2— 64	Приход по тарифи трошаринској	1277360	—	1166075	97
65— 67	Разна трошарински приходи	11300	—	1161	22
68	Од зајма	3008000	—	385829	—
		6,519.794	75	3,408.157	91

ОПШТИНЕ ГРАДА БЕОГРАДА ЗА 1905 ГОДИНУ

ПАРТИЈА	РАСХОД	БУЏЕТОМ ОДОБРЕНО	УТРОШЕНО
1— 4	Плата часника	40000 —	36316 62
5— 9	» административног особља	11760 —	11254 66
10— 11	» правобранилачког »	4440 —	3215 39
12— 22	» судског »	31000 —	30312 90
23— 25	» полицијског »	5160 —	6185 —
26— 27	» контролног »	7000 —	5346 96
28— 30	» књиговодног »	7280 —	7259 92
31— 35	» благајничког »	10860 —	10779 88
36— 37	» економног »	4080 —	3440 —
38— 45	» санитетског »	49040 —	44959 44
46— 48	» статистичког »	8760 —	8328 25
49— 50	» војног »	4320 —	4290 65
51— 55	» кланичног »	19120 —	17103 99
56— 58	» вртарског »	6600 —	6270 —
59— 64	» пожарничког »	34620 —	09608 77
65— 67	» спољног »	16360 —	15477 92
68— 69	» сиротињског »	3240 —	1790 —
70— 76	» служитеља	156500 —	154676 28
77— 81	Потребе канцелариске	22400 —	20986 07
82— 87	» санитетске	26700 —	16102 38
88— 91	» сиротињске	111000 —	119619 92
92— 97	» грађевинске	201000 —	158276 41
98— 100	» вртарске	28940 —	27263 90
101— 106	Огрев и осветлење	16000 —	14992 49
107— 116	Отплата дугова и камате	175300 —	87903 17
117— 125	Кирије	24620 —	24579 96
126— 128	Потребе пожарничке	18500 —	15262 12
129— 140	» разне	54800 —	53995 83
141— 158	На добротворне циљеве	36500 —	35841 56
159— 177	Особље водовода	51220 —	41551 41
178— 189	Потребе »	146610 —	131038 04
190— 217	На основну наставу	184000 —	162972 33
218	На регулацију вароши	392652 20	131955 98
219	» непредвиђене расходе	17852 55	16980 17
1— 6	Плата гробљанског особља	14780 —	14687 80
7— 18	Потребе гробљанске	36950 —	31866 19
19	Вишак за фонд гробљански	18170 —	584 78
1— 14	Особље трошаринско	134180 —	103758 81
15— 23	Потребе трошаринске	70800 —	43997 19
24— 45	Инжињерски и архитектонски одсек	131100 —	109513 02
46— 54	Одсек за канализ., кеј и пристаниште	76200 —	58614 77
55— 73	Катастарски одсек	149400 —	80664 16
74— 78	Одсек за осветлење и трамвај	126600 —	85710 63
79— 93	Радови технички и исплате	825480 —	671713 61
94— 99	Радови из зајма	3008000 —	386921 26
—	По кредитима ван буџета		35.819 74
		6,519.794 75	3,079.793 33

ИЗВОД

ИЗ ПРИХОДНИКА ОПШТИНЕ ГРАДА БЕОГРАДА ЗА 1905. Г.

ТЕК. БРОЈ	ПРИХОД	БУЏЕТОМ ПРЕДВИЂ.	ПРИМЉЕНО		ПРИМЉЕНО	
					ВИШЕ	МАЊЕ
А. СУДСКИ ПРИХОДИ:						
I. Уштеда од прошле године						
1	Уштеда и неупотр. кредити за пр. год.	1000000	—	167949 45	67949 45	—
II. Од зграда						
2	Дућан код Саборне Цркве	360	—	240	—	120
3	» у Краља Петра улици	912	—	912	—	—
4	I » » Краља Александра улици	250	—	250 47	— 47	—
5	II » » » » »	381	—	381	—	—
6	III » » » » »	386	—	386 04	— 04	—
7	IV » » » » »	296	—	282 29	—	13 71
8	V » » » » »	401	—	400 88	—	— 12
9	VI » » » » »	283	—	99 20	—	183 80
10	VII » » » » »	370	—	370 08	— 08	—
11	VIII » » » » »	430	—	430 08	— 08	—
12	IX » » » » »	400	—	399 96	—	— 04
13	X » » » » »	681	—	681	—	—
14	XI » » » » »	648	—	648	—	—
15	XII » » » » »	769	—	769 08	— 08	—
16	Кућа у Таковској улици	1570	—	1570 12	— 12	—
17	» » Југовића и Кнег. Љубице ул.	8120	—	40	—	8080
18	» » Босанској улици	1224	—	980	—	244
19	Подрум код Текије	150	—	150	—	—
III. Од дрварских плацева						
20	I Дрвара на Зеленом Венцу	144	—	144	—	—
21	II » у Бари Венецији	501	—	501	—	—
22	III » » » »	850	—	849 90	—	— 10
23	IV » » » »	2360	—	2108 35	—	251 65
24	V » » » »	2203	—	1394 38	—	808 62
25	VI » » » »	701	—	525 75	—	175 25
26	VII » » » »	1403 50	—	963 61	—	439 89
27	VIII » » » »	1257	—	907 85	—	349 15
28	IX » » » »	810 50	—	574 66	—	235 84
29	X » » » »	1222 10	—	1222 12	— 02	—
30	XI » » » »	1800 10	—	1800	—	— 10
IV. Од земљишта						
31	Плац у ул. Чарап., Југ. и Ноћајској	33500	—	29625 50	—	3874 50
32	» са зградама на Зеленом Венцу	2402	—	1912 09	—	489 91
33	» » у Краљ Милан. ул.	3000	—	7200 80	4200 80	—
34	» издат Управ. Фабр. Палидрвца	2000	—	2000	—	—
35	» » Монополу Дувана	1000	—	1000	—	—
36	» » Еснафу Опанчарском	300	—	300	—	—
Пренос :		173085 20		229969 66	72151 14	15266 68

ТЕК. БРОЈ	П Р И Х О Д	БУЏЕТОМ ПРЕДВИЂ.		ПРИМЉЕНО		ПРИМЉЕНО			
						ВИШЕ	МАЊЕ		
	Пренос :	173085	20	229969	66	72151	14	15266	68
37	Плац издат Нестору Милисављевићу	240	—	240	—	—	—	—	—
38	» » Ђ. Вајферту на ут. т. реке	50	—	50	—	—	—	—	—
39	» » у Скадарској улици	60	—	—	—	—	—	60	—
40	» » И. Бајлону код гас. резер.	100	—	100	—	—	—	—	—
41	» » Ил. Ристићу код ст. клан.	64	50	64	56	—	06	—	—
42	» » испод старе Ботан. баште	156	—	150	—	—	—	6	—
43	» » на Карабурми Бог. Попов.	60	—	60	—	—	—	—	—
44	» » у Госп. Јевремовој улици	60	—	60	—	—	—	—	—
45	» » Сарајевској улици	240	—	240	—	—	—	—	—
46	» » код мокр. пот. Ђ. Вајферт	30	—	30	—	—	—	—	—
47	Њива испод старе Кланице	721	—	785	92	64	92	—	—
48	» до Убанлића винограда	102	—	108	50	6	50	—	—
49	» на Лаудановом шанцу	800	—	—	—	—	—	800	—
50	Од незаграђених плацева	700	—	167	50	—	—	532	50
	V. Од леденица								
51	Код »Славије«	20	—	—	—	—	—	20	—
52	» »Српске Круне«	12	—	—	—	—	—	12	—
53	» »Македоније«	12	—	12	—	—	—	—	—
54	» »Чачка«	12	—	—	—	—	—	12	—
55	» »Белог Орла«	12	—	12	—	—	—	—	—
56	» »Видина«	12	—	—	—	—	—	12	—
57	» »Три кључа«	12	—	—	—	—	—	12	—
58	» »Коларца«	12	—	—	—	—	—	12	—
59	» »Руског Цара«	20	—	—	—	—	—	20	—
60	Благоја Анђелковића	12	—	12	—	—	—	—	—
	VI. Продавнице на трговима								
61	I Краљев трг горња страна	1186	20	889	65	—	—	296	55
62	II » » » »	1800	—	330	—	—	—	1470	—
63	III » » » »	1200	—	—	—	—	—	1200	—
64	IV » » » »	1460	35	1460	40	—	05	—	—
65	V » » » »	1360	10	1360	20	—	10	—	—
66	VI » » » »	1541	30	1284	50	—	—	256	80
67	VII » » » »	1200	—	1200	—	—	—	—	—
68	VIII » » » »	1190	30	992	72	—	—	197	58
69	IX » » » »	1459	05	1459	08	—	03	—	—
70	X » » » »	1335	20	1112	70	—	—	222	50
71	XI » » » »	1100	50	1100	04	—	—	—	46
72	XII » » » »	1089	35	1089	36	—	01	—	—
73	I » » доња »	503	—	503	04	—	04	—	—
74	II » » » »	864	—	864	—	—	—	—	—
75	III » » » »	365	10	365	16	—	06	—	—
76	IV » » » »	311	05	181	51	—	—	129	54
77	V » » » »	250	—	250	08	—	08	—	—
78	VI » » » »	301	—	225	81	—	—	75	19
79	VII » » » »	1008	—	1008	—	—	—	—	—
80	VIII » » » »	222	—	222	—	—	—	—	—
81	Зелени венац	1508	—	377	04	—	—	1130	96
82	I Цветни трг	840	—	—	—	—	—	840	—
83	II » »	360	—	360	—	—	—	—	—
84	III » »	720	—	720	—	—	—	—	—
	Пренос :	199779	20	249417	43	72222	99	22584	76

ТЕК. БРОЈ	П Р И Х О Д	БУЏЕТОМ ПРЕДВИЂ.	ПРИМЉЕНО	ПРИМЉЕНО	
				ВИШЕ	МАЊЕ
	Пренос	199779 20	249417 43	72222 99	22584 76
85	IV Цветни трг	720 —	601 —	— —	119 —
86	V и VI »	480 —	480 —	— —	— —
87	VII »	220 —	110 25	— —	109 75
88	VIII »	221 —	221 04	— 04	— —
89	IX »	240 —	240 —	— —	— —
90	X »	242 —	241 92	— —	08
91	XI »	240 —	200 —	— —	40 —
92	XII »	251 —	251 —	— —	— —
93	XIII »	272 —	272 84	— 84	— —
94	XIV »	300 30	300 30	— —	— —
95	XV и XVI Цветни Трг	550 —	309 60	— —	240 40
96	XVII, XVIII и XIX Цветни трг	1276 —	957 42	— —	318 58
97	XX Цветни трг	180 05	120 —	— —	60 05
98	XXI и XXII Цветни трг	840 —	840 —	— —	— —
99	Од пиљарских тезги	2796 —	2571 36	— —	224 64
	VII. Од Кланице				
100	Од цубока	28215 —	25863 75	— —	2351 25
101	» војне месарнице	12000 —	9838 40	— —	2161 60
102	» говеђе аренде	280000 —	295386 —	15386 —	— —
103	» ситне преживаре	72000 —	64332 60	— —	7667 40
104	» телеђе аренде	21000 —	27293 35	6293 35	— —
105	» свињске аренде	135000 —	109264 30	— —	25735 70
106	» лекарских прегледа	15000 —	11960 90	— —	3039 10
107	» кланичких такса	80000 —	19108 15	— —	60891 85
108	» цреварских тезги	550 —	600 —	50 —	— —
	VIII. Мерина				
109	Са царинарнице	30000 —	35864 64	5864 64	— —
110	» општинских кантара	35000 —	40668 66	5668 66	— —
	IX. Калдрмарина				
111	Са царинарнице	100000 —	71692 50	— —	28307 50
	X. Обаларина				
112	Од пристаништа	6000 —	8347 90	2347 90	— —
113	» запремања земљишта	3000 —	2987 50	— —	12 50
114	» купатила	1150 —	1400 —	250 —	— —
115	» леда	50 —	— —	— —	50 —
	XI. Разна права				
116	Од тамиса на кафу	6721 —	— —	— —	6721 —
117	» чуварине сена у сењаку	800 —	746 60	— —	53 40
118	» добошара	1300 —	1546 14	246 14	— —
	XII. Попаше				
119	Од попаше са утрине	1200 —	943 15	— —	256 85
120	» траве » новог сењака	100 —	130 —	30 —	— —
121	» » » старог гробља	140 —	209 05	69 05	— —
	Пренос	1073833 55	985317 75	108429 61	160945 41

ТЕК. БРОЈ	ПРИХОД	БУЏЕТОМ ПРЕДВИЂ.	ПРИМЉЕНО	ПРИМЉЕНО	
				ВИШЕ	МАЊЕ
	Пренос :	1037833 55	985317 75	108429 61	160945 41
122	Од траве код кршне ђуприје	363 —	283 51	— —	79 49
123	» » са резервоара	150 —	165 38	15 35	— —
124	» » » осталих земљишта	500 —	1590 50	1090 50	— —
	XIII. Санитетски				
125	Од анализа хемијских	50 —	— —	— —	50 —
126	» дезинфекција	4000 —	2821 40	— —	1178 60
127	» псетарине	1000 —	2380 —	1380 —	— —
128	» чишћења улице	5000 —	4299 24	— —	700 76
	XIV. Канцеларијски				
129	Од пресуда и решења	6000 —	6135 —	135 —	— —
130	» 3 од сто парничне таксе	5500 —	5543 70	45 70	— —
131	» забрана	5000 —	5179 80	179 50	— —
132	» позива и хартија	1800 —	1860 80	60 80	— —
133	» уверења	7500 —	8823 50	1323 50	— —
134	» дозвола за пасоше	1500 —	975 50	— —	524 50
135	» копирања акта и цртежа	150 —	— —	— —	150 —
136	» сточних пасоша	1200 —	1128 30	— —	71 70
	XV. Вртарство				
137	Од продаје цвећа	1200 —	1746 10	546 10	— —
138	» седишта у парку	1000 —	1253 85	253 85	— —
139	» кирије киоска	425 —	800 —	375 —	— —
	XVI. Грађевински				
140	Од регулационих линија	700 —	1088 —	388 —	— —
141	» тапија и премера	2500 —	3909 —	1409 —	— —
142	» спајања канала	900 —	420 —	— —	480 —
	XVII. Казне				
143	Кријумчарске	1500 —	766 70	— —	733 30
144	Административне	200 —	147 97	— —	52 03
145	За неиспуњење уговора	100 —	50 —	— —	50 —
146	По грађевинском закону	3600 —	3412 —	— —	188 —
147	Иступне по III части крив. закона	5000 —	5186 90	186 90	— —
	XVIII. Заостали и непокупљ. приходи				
148	Од дужника за калдрму	10000 —	2173 34	— —	7826 66
149	» » разних	25000 —	6894 57	— —	18105 43
150	» купона са вредећих хартија	4000 —	4488 —	488 —	— —
151	» камате	8000 —	10969 09	2969 09	— —
	XIX. Од општинских издања				
152	Претплата општинских новина	1000 —	1686 50	686 50	— —
153	Од продаје књига	500 —	323 40	— —	176 60
	XX. Од продаје плацева и зграда				
154	Од продаје општ. плац. и зграда	100000 —	— —	— —	100000 —
	Пренос :	1243171 55	1071819 47	119960 40	291312 48

ТЕК. БРОЈ	ПРИХОД	БУЏЕТОМ ПРЕДВИЂ.		ПРИМЉЕНО		ПРИМЉЕНО			
						ВИШЕ	МАЊЕ		
	Пренос:	1243171	55	1071819	47	119960	40	291312	48
	XXI. Од неподвижених прихода								
155	Од неподвижених прихода	64311	—	111224	45	46913	45	—	—
	Б. ВОДОВОД:								
156	Основне таксе за воду	200000	—	207328	75	7328	75	—	—
157	За вишу потрошњу	40000	—	77541	10	37541	10	—	—
158	Кирија водомера	15000	—	16800	77	1800	77	—	—
159	Дуг из ранијих година	70000	—	43954	30	—	—	26045	70
160	Ванредни приходи	3000	—	3781	16	781	16	—	—
	В. ОСНОВНА НАСТАВА:								
161	Од казна ђачких родитеља	100	—	—	—	—	—	100	—
	Г. РЕГУЛАЦИЈА ВАРОШИ:								
162	Од станова у Параносовом Хану	300	—	10	—	—	—	290	—
163	» магаза » » »	2148	—	824	—	—	—	1324	—
164	» зграда » Душановој улици	650	—	—	—	—	—	650	—
165	» » » Хилендарској »	708	—	222	—	—	—	486	—
166	» » на уг. Вас. и Добрач. »	6600	—	4344	—	—	—	2256	—
167	» » у плацу код Текије	120	—	—	—	—	—	120	—
168	» плаца у Душан. и Књег. Љуб. ул.	400	—	300	—	—	—	100	—
169	» » » Таковској улици	68	20	68	20	—	—	—	—
170	» » » улици Старине Новака	70	—	70	—	—	—	—	—
171	» » » » Грачан. и Ив.-беговој	30	—	—	—	—	—	30	—
172	» » » » Трговачкој	72	—	240	—	168	—	—	—
173	» » » краља Петра ул. Н. Кики	20	—	20	—	—	—	—	—
174	» » » » » Ђ. Павл.	96	—	64	—	—	—	32	—
175	» Табак Ибраимов чаир	1170	—	1345	30	175	30	—	—
176	» осталих плацева регулац. фонда	200	—	—	—	—	—	200	—
177	» продаје плацева и згр. рег. фонда	280000	—	52915	31	—	—	227084	69
	Свега:	1928234	75	1592872	81	214668	93	550030	87
	II. БУЏЕТ НОВОГ ГРОБЉА								
	I. Уштеда из прошле године								
1	Готовина код Управе Фондова	6100	—	—	—	—	—	—	—
2	Од уштеда и неупотр. кред. из пр. г.	10000	—	25831	71	9731	71	—	—
	II. Редовни приходи								
3	Од зиданих гробница	35000	—	50307	48	15307	48	—	—
4	» великих гробова	3000	—	3285	19	285	19	—	—
5	» малих гробова	1500	—	1182	—	—	—	318	—
6	» обнављања — турнуса	1000	—	883	—	—	—	117	—
7	» отварања гроб. и пренос мртваца	600	—	1296	—	696	—	—	—
8	» одржавања гробница и гробова	12000	—	9860	40	—	—	2139	60
9	» Дужника	200	—	560	25	362	25	—	—
10	» Јевреја ескенаског обреда	500	—	500	—	—	—	—	—
	Свега:	69900	—	93708	03	26382	63	2574	60

ТЕК. БРОЈ	П Р И Х О Д	БУЏЕТОМ ПРЕДВИЂ.	ПРИМЉЕНО	ПРИМЉЕНО	
				ВИШЕ	МАЊЕ
III. БУЏЕТ ТРОШАРИНЕ					
I. Уштеда из прошле године					
1	Од уштеда и неупот. кред. из пр. г.	225000 —	168510 88	—	56489 12
2-64	Приход од трошарине по тарифи	1277360 —	1166075 97	—	111284 03
65	Од казна за кријумчарење	300 —	104 67	—	195 33
66	» лежарине	10000 —	1046 55	—	8953 45
67	» неподвижених прихода	1000 —	10 —	—	990 —
IV. ВАНРЕДНИ :					
68	Од зајма	3008000 —	385829 —	—	2622171 —
		4521660 —	1721577 07	—	2800882 93
ИЗВОД СВИЈУ ПРИХОДА					
1	По буџету I Општинског Суда	1928234 75	1592872 81	214668 93	550030 87
2	» » II Новог Гробља	69900 —	93708 03	26382 63	2574 60
3	» » III Трошаринском	4521660 —	1721577 07	—	2800082 93
	Свега	6519794 75	3408157 91	241051 56	3352688 40

ТЕК. БРОЈ	РАСХОД	ОДОБРЕНО		УТРОШЕНО		УШТЕЂЕНО			
		БУЏЕТОМ	НАКНАДНО						
	Пренос :	106640	—	1230	—	99894	45	7975	—
	<i>VIII. Благајница :</i>								
31	Главни благајник	4500	—			4500	—	—	—
32	Помоћник благајника	2160	—			2133	32	26	68
33	Ликвидатор	2000	—			1966	60	33	40
34	Писар	1200	—			1180	—	20	—
35	Протоколиста	1000	—			999	96		04
	<i>IX. Економат :</i>								
36	Надзорник општинских добара	2400	—			1800	—	600	—
37	Писар	1680	—			1640	—	40	—
	<i>X. Санитет :</i>								
38	Шеф лекара	4000	—			3999	96	—	04
39	8 квартовних лекара	21200	—			19416	44	1783	56
40	Хонор. за ноћ. служ., деж. лек. и посл.	6000	—			5996	40	3	60
41	3 марвена лекара	6800	—			4666	64	2133	36
42	8 бабица	4800	—			4800	—	—	—
43	Писар	1440	—			1400	—	40	—
44	Дезинфектор	1200	—			1200	—	—	—
45	4 дезинфектор. помоћника	3600	—			3480	—	120	—
	<i>XI. Статистика :</i>								
46	Статистичар	2400	—			2400	—	—	—
47	Писар за уверења	2640	—			2400	—	240	—
48	3 писара	3720	—			3528	25	191	75
	<i>XII. Војно одељење :</i>								
49	Деловођ	2400	—			2400	—	—	—
50	2 писара	1920	—			1890	65	29	35
	<i>XIII. Кланично одељење :</i>								
51	Надзорник кланице	2400	—			1606	—	794	—
52	2 настојника по 1440	2880	—			2600	—	280	—
53	Контролор марвеног трга	1440	—			1400	—	40	—
54	Контролори спољни	8400	—			7957	99	442	01
55	Служитељи кланице	4000	—			3540	—	460	—
	<i>XIV. Вртарство :</i>								
56	Вртар	2160	—			2070	—	90	—
57	Помоћник вртара	840	—			840	—	—	—
58	Чувари паркова	3600	—			3360	—	240	—
	<i>XV. Пожарништво :</i>								
59	Командир	2760	—			2760	—	—	—
60	2 десетара по 960	1920	—			1920	—	—	—
61	2 црево-управљача по 900	1800	—			900	—	900	—
62	1 трубач	900	—			—	—	900	—
63	На пожарнике	21000	—			18199	77	2800	23
64	Возари	6240	—			5829	—	411	—
	Пренос :	244040	—	1230	—	224675	43	20594	57

ТЕК. БРОЈ	РАСХОД	ОДОБРЕНО		УТРОШЕНО	УШТЕЂЕНО
		БУЏЕТОМ	НАКНАДНО		
	Пренос :	244040	1230	224675 43	20594 57
	<i>XVI. Сјољно особље :</i>				
65	Надзорник мерине и мерачи	11360		10920 —	440 —
66	Пијачари	3200		2817 92	382 08
67	2 чувара обале	1800		1740 —	60 —
	<i>XVII. Сиротињски одељак :</i>				
68	Стараоц сиротиње	2400		1650 —	750 —
69	Надзорник дома	840		140 —	700 —
	<i>XVIII. Служитељи :</i>				
70	На позорн., вратаре, позив. и добош.	38740		38332 60	407 10
71	За послугу беогр. пореског одељења	13260		12115 —	1145 —
72	Два чувара сењака по 600	1200		1200 —	— —
73	Чувар утрина и три пољска чувара	2280		2261 28	18 72
74	Праља	540		540 —	— —
75	На ноћне стражаре	100000		99747 44	252 56
76	Старешина цигана	480		479 96	04
	II. Потребе :				
	<i>I. Канцелариске :</i>				
77	Канцелар. материјал и моноп. хартије	3600		3559 77	40 23
78	Штампање плаката, објава, форму- лара и претплата новина	7000		6357 79	642 21
79	За намештај и разне потребе и сит- не трошкове	4000	300	4291 47	8 53
80	Редакц. и штампање општинских но- вина и других општинских издања	7000		5977 04	1022 96
81	Телефон за сва одељења Суда . . .	800		800 —	— —
	<i>II. Санитетске :</i>				
82	Средства за дезинфекцију	6000		4252 80	1747 20
83	За лимфу и серум	500		17 60	482 40
84	Инструм. и прибор за ноћ. служ. лек.	200		46 30	153 70
85	За издрж. завода за стерелиз. млека	6000		5291 30	708 70
86	За два купатила за сиротињу	4000		94 —	3906 —
87	За набавку и инсталацију резервни дезинфек. апарата и инстал. душева	10000		6400 38	3599 62
	<i>III. Сиротињске :</i>				
88	За сиротињу, сирочад и ванбр. децу	90000	10553 75	99818 08	735 67
89	За лекове и лечење сиротиње	12000		11563 84	436 16
90	Пензије општ. чинов., служб., служит. и њиховим породицама	8000		7968 —	32 —
91	Помоћ о вежби сиротних војника и рекрута	1000		270 —	730 —
	<i>IV. Грађевинарске :</i>				
92	Награђев. архит. инж. и оправ. зграда	80000		68247 14	11752 86
93	Оправка кантара	500	800	1120 65	170 35
	Пренос :	660740	12883 75	622704 75	50918 96

ТЕК. БРОЈ	РАСХОД	ОДОБРЕНО		УТРОШЕНО	УШТЕЂЕНО
		БУЏЕТОМ	НАКНАДНО		
	Пренос :	660740	12883 75	622704 79	50918 96
94	Чишћење димњака	500	—	170	330
95	За таблице уличне	10000	—	9208 33	791 67
96	На радове предвиђ. правил. за трошење калдрмарине	100000	—	75194 59	24805 41
97	На ограђивање празних општинских плацева	10000	—	4326 70	5673 30
	<i>V. Вртарство :</i>				
98	За раднике и материјал	15000	—	14595 02	404 98
99	За куповину семења и дрвећа	4000	—	3888 05	111 95
100	За одржавање алата	240	—	—	240
101	На пошумљ. и уређење земљишта испод опсерватор. и уређење парка	8000	—	7333 33	666 67
102	Војној музици за свирање недељом у парковима	1200	—	1093 50	106 50
103	За набавку пултова и клупа за муз.	500	—	354	146
	<i>VI. Огрев и осветљење :</i>				
104	За огрев канцеларија и сечење дрва	11000	—	9995 43	1004 57
105	За осветљење електриком	4000	—	4000	—
106	„ „ петролеумом	1000	—	997 06	2 94
	<i>VII. Отплата дуга и интереса :</i>				
107	Управи Фондова отплата и камата	60000	—	43010 40	16989 60
108	Кланич. друштву отпл. дуга и камата	26400	—	—	26400
109	„ „ за употребу кланице	38600	—	—	38600
110	„ „ за више закл. стоку	1000	—	—	1000
111	Отплата фонду кукурузном	20000	—	18333 33	1666 67
112	Пореза државна	14000	—	12380 57	1619 43
113	Отплата фонду Д. Црнобарца	6000	—	5500	500
114	„ „ Љ. Радивојевића	5000	—	4583 32	416 68
115	Осигурање општин. имања	3600	—	3550	50
116	Фонду Јоке Илића и сиром. занатл.	700	—	545 55	154 45
	<i>VIII. Кирије :</i>				
117	За првостепени суд	4800	—	4800	—
118	„ варошки кварт	3000	—	3000	—
119	„ дунавски кварт	3240	—	3240	—
120	„ палилулски кварт	2640	—	2640	—
121	„ топчидерску полицију	600	—	600	—
122	„ порески одељак кварта палилул.	840	—	800	40
123	„ станове ноћних стражара	4080	—	4080	—
124	„ дифтеричну болницу	1920	—	2920	—
125	„ трговачки суд	3500	—	3499 96	— 04
	<i>IX. Пожарничке :</i>				
126	За набавку пожарних ствари, справа, допуну вуче и њеног прибора	10000	—	9536 19	463 81
127	За мазање прибора и трена	500	—	24 60	475 40
128	Набавка и оправка свију возова и ков и лечење коња	8000	—	5701 33	2298 67
	Пренос :	1044600	12883 75	881606 05	175777 70

ТЕК. БРОЈ	РАСХОД	ОДОБРЕНО		УТРОШЕНО	УШТЕЂЕНО
		БУЏЕТОМ	НАКНАДНО		
	Пренос :	1044600	12883 75	881606 05	175777 70
	<i>Х. Разне :</i>				
129	Станарина порезника	8700	244	8944	— —
130	Дневнице поротника	800		24	776
131	» грађевинског одбора	4200	800	4740	260
132	За светковине	2500		2250 20	249 80
133	Одело пожарника и службеника	5000		4916 59	83 41
134	За псеће марке	200		200	— —
135	» утамањивање паса	1800		760	1040
136	Кланичне потребе	2000		2000	— —
137	За храну коња и ждреб. и за прибор	20000		19660 79	338 21
138	» одржав. пастув. станице у Топч.	1200		1183 33	16 67
139	На парничне и остале таксе	2400	1700	3361 05	738 95
140	» исплату рачуна из ранијих година	6000		5954 87	45 13
	<i>VI. Добротворне :</i>				
141	Пензионом фонду чиновника, службеника, служитеља општине београд.	10000		10000	— —
142	Фонду за издржавање удовица сирочади, чинов. службен. и служитеља општине београдске	5000		4583 26	416 74
143	Фонду сиромашних велико-школаца	1200		1150	50
144	Фонду инвалидском (за траву)	100		100	— —
145	Награда Видовданских темата	600		600	— —
146	Благодејање Вука Караџића	600		600	— —
147	Друштву Краљ Дечански	1000		1000	— —
148	Школи Занатлиј. сиротне деце	1000		1000	— —
149	» Трговачке Омладине	1000		1000	— —
150	» Раденичкој Женског друштва	1000		1000	— —
151	» Занатлијско вечерњој	600		600	— —
152	Привредном одељењу Београдске Трговачке Омладине	1000		916 66	83 34
153	Помоћ Дунавској капели	1000		999 98	— 02
154	Мухамедан. Богомољи за празнике	2600		2600	— —
155	Народном Позоришту	6000		5916 66	83 34
156	Храму Св. Саве (решење одбора АБр. 4158 1902 године)	3000		3000	— —
157	I-ој Задрузи обућарских раденика за потпомагање у болести и смрти	300		275	25
158	Опште раденичком друштву	500		500	— —
	Б. ВОДОВОД :				
	а) Лични издатци :				
159	Управник — инжињер	8000		4320	3680
160	Помоћник управника — инжињер	4300		4249 98	50 02
161	Цртач	1500		804	696
162	Књиговођ	2000		1222 14	777 86
163	Благајник	2240		2239 92	— 08
164	Деловођ	1800		1432	368
165	Надзорник радион. мале црпке и магационер	2000		1866 63	133 37
	Пренос :	1157740	15627 75	987578 11	185789 64

ТЕК. БРОЈ	РАСХОД	ОДОБРЕНО		УТРОШЕНО	УШТЕЂЕНО
		БУЏЕТОМ	НАКНАДНО		
	Пренос :	1157740	15627 75	987578 11	185789 64
166	2 писара	2400	—	2148	255
167	5 контролора	6300	—	4823 27	1476 73
168	2 служитеља	1700	—	1699 92	— 08
169	Машинист на Белим Водама	3200	—	3149 93	50 07
170	2 помоћника машиниста	2880	—	2299 16	580 84
171	3 ложача	3240	—	3240	—
172	2 чистача машина	1800	—	1787 50	12 50
173	3 ноћна чувара	2160	—	2159 96	— 04
174	Надзорник водоводне мреже	2400	—	2400	—
175	Помоћник надзорника мреже	1200	—	—	1200
176	Монтер за цеви и водомере	1500	—	1375	125
177	Награде особљу за прековрем. рад	600	—	334	266
	б) Потребе :				
178	Угаљ и дрва за огрев и машине и превоз угља и материјала	60000	—	59989 62	10 38
179	Мазање свију машина	4000	—	3946 05	53 95
180	За материјал и алат	35000	—	34128 58	871 42
181	Канцеларијски и цртаћи материјал	1500	—	886 38	613 62
182	Осветљење зграда	2500	—	2279 96	220 04
183	Оправка и одржање зграда	2000	—	285 80	1714 20
184	Дневничари — раденици	35000	—	26050 89	8949 11
185	Дијурна особљу	1000	—	1000	—
186	Ограда и пошумљавање земљишта на Белим водама и око резерв.	3000	—	—	3000
187	Осигурање зграде и машине	1360	—	1360	—
188	Порез општини Жарковачкој	450	—	310 76	139 24
189	Одржавање сигнал. линија и телеф.	800	—	800	—
	В. ОСНОВНА НАСТАВА :				
190	Додатци управитељима	1200	—	1200	—
191	Плата пословођи и писару школског одбора по 300 динара	600	—	570	30 83
192	Плата школским лекарима	10000	—	9686 58	313 62
193	Додатак на стан и огрев учитељима и учитељицама	60000	8000	65801 50	2198 16
194	Додатак за заступање оболелих учитеља и учитељица	1000	—	654 38	345 5
195	На кирије школских зграда	18000	—	12378	5624 73
196	» оправку и доправку школ. зграда	12000	—	11833 33	162 61
197	» увођење тел. и електр. осветљења	1000	—	913 15	88 03
198	» увођење школских дворишта	1500	—	395 13	1102 10
199	Потпоре: Забавиштима, склоништинама и летњим санаторијама	6000	—	5737 95	262
200	На школске и ђачке књижнице	1500	—	1141 70	358
201	» учила	1000	—	382	618
202	На ручни женски рад сиром. ђацима	700	—	683 29	16 04
203	На уџбенике и остале потребе за све ђаке	9000	—	3411 39	5588 65
204	На поклон књига о испитима	1000	—	986 77	13 67
205	Канцелар. потребе и остало за све школе и одбор	1500	—	1393 68	7025 62
	Пренос :	1459730	23627 75	1261201 74	222156 01

ТЕК. БРОЈ	РАСХОД	ОДОБРЕНО		УТРОШЕНО	УШТЕЂЕНО	
		БУЏЕТОМ	НАКНАДНО			
	Пренос :	1459730	—	23627 75	1261201 74	221156 01
206	За ствари које се троше у школи .	400	—		233 30	166 70
207	» одржање чистоће	2000	—		2000 —	— —
208	» школски намештај за нова оде- љења и замену старог намештаја	6000	—		5750 —	250 —
209	За штампање објава и позивница .	100	—		25 —	75 —
210	Плата послужитељима	20000	—		19630 06	369 94
211	Набавка горива и сечења дрва . . .	16000	—		7094 32	8905 68
212	За два ложача	2000	—		1920 —	80 —
213	» одржање централног грејања . . .	400	—		204 80	195 20
214	» чишћење димњака	100	—		10 —	90 —
215	Помоћ фондовима за одело сиромашним ђацима	2000	—		1920 —	80 —
216	Помоћ ђачкој трпези, општин. заба- виштима, склоништима народ. шко- ла и летњим санаторијама	8000	—		6150 —	1850 —
217	Помоћ ђач. и учитељ. екскурзијама	1000	—		866 —	134 —
Г. РЕГУЛАЦИЈА ВАРОШИ :						
218	За исплату регулација, откуп земљи- шта за реонски друм, пројектовање и трасирање истог, снимање и утвр- ђење регулације и нивелације про- стора који се имају примити у нове грађевинске границе вароши Бео- града и простора ван ових до гра- нице општинског атара	392652	20		131955 98	260696 22
Д. НЕПРЕДВИЂЕНИ :						
219	На непредвиђене потребе	17851	55		16980 17	871 38
		1928233	75	23627 75	1455941 37	495920 13
II. БУЏЕТ НОВОГ ГРОБЉА :						
I. ПЛАТЕ :						
1	Благајнику	1000	—		999 96	— 04
2	Надзорнику	2500	—		2499 96	— 04
3	Писар	1440	—		1400 —	40 —
4	2 зидара	2500	—		2499 96	— 04
5	8 гробара по 720	5760	—		5760 —	— —
6	2 чувара гробља	1580	—		1527 92	52 08
II. ПОТРЕБЕ :						
7	Одржавање парка и чистоће	2000	—		2000 —	— —
8	Грађење гробница, материјал за гро- бнице, грађење и оправке зграда	10000	—		9235 23	764 77
9	Нумерисање гробова	500	—		364 63	135 37
10	Набавка и оправка алата	100	—		100 —	— —
11	Огрев и осветљење	1000	—		74 20	925 80
12	Сахрана сиротиње	3200	—	700	3567 03	332 97
Пренос :		31580	—	700	30028 89	2251 11

ТЕК. БРОЈ	РАСХОД	ОДОБРЕНО		УТРОШЕНО		УШТЕЂЕНО	
		БУЏЕТОМ	НАКНАДНО				
	Пренос :	31580	700	30028	89	2251	11
13	Грађење и оправке путова и нивелисање нових парцела	100000		9964	15	35	85
14	Штампање формулара, објава и канцеларијски материјал	250		61	60	188	40
15	Телефон	100		100	—	—	—
16	Одело зидара, гробара и чувара	800		273	12	526	88
17	Грађење чекаоница	3000		2841	98	158	02
18	„ гробница и трошак за пренос костију са старог гробља заслужних Срба општин. добротвора и војника						
19	Вишак прихода што преко расхода остаје, да се употреби на увећање земљишта за гробље, а у колико се на то не употреби да се унесе у фонд новог гробља	6000		3284	25	2715	75
		18170		584	78	17585	22
		<u>69900</u>	<u>700</u>	<u>47138</u>	<u>77</u>	<u>23461</u>	<u>23</u>
III. БУЏЕТ ТРОШАРИНЕ							
БЕОГРАДСКЕ ОПШТИНЕ							
I. Лични издатци :							
1	Управник	4080		4080	—	—	—
2	Секретар	3000		—	—	3000	—
3	Хемичар — технолог	3500		3416	60	83	40
4	Статистичар	1600		330	—	1270	—
5	Писар — архивар	1200		900	—	300	—
6	Послужитељ	720		420	—	300	—
7	Кочијаш	840		—	—	840	—
8	На старешине станица, контролоре, помоћнике старешина станица и магационаре	37000	221 04	37221	04	—	—
9	Позорници, коњаници и пешаци	50000		49647	—	353	—
10	Помоћ изнемоглим трошарин. службеницима и њиховим породицама	4000		817	50	3182	50
11	Државних и царинских чиновника процент 7%	16000		212	37	15787	63
12	Управнику и особљу тантијема преко милион динара бруто прихода и са царинарнице 3%	10000		4982	30	5017	70
13	Награде особљу: железничком, пореском, поштанском и лаборанту	1740		1732	—	8	—
14	За подвозне карте и путни трошак особља	500		—	—	500	—
II. Потребе :							
15	Набавка и оправка одела и оружја	3500		3468	—	32	—
16	Огрев и осветљење канцеларија и станица	6500		6500	—	—	—
17	Грађење и оправка зграда и пијаца	40000		18792	75	21207	25
18	Кирија канцелар. магацина и вода	5000		1431	20	3568	80
	Пренос :	189180	221 04	133950	76	55450	28

ТЕК. БРОЈ	РАСХОД	ОДОБРЕНО		УТРОШЕНО	УШТЕЂЕНО
		БУЏЕТОМ	НАКНАДНО		
	Пренос :	189180	221 04	133950 76	55450 28
19	Осигурање магацина од пожара . . .	1000	—	1000	—
20	Телефон	1000	—	1000	—
21	Набавка материјала и контролних сатова	1800	—	425	1375
22	Канцеларијски и хемијски материјал, штампа и остале потребе	10000	—	9920	80
23	На храну, ков и лечење коња . . .	2000	—	1460 24	539 76
Б. ТЕХНИЧКИ ОДСЕК :					
ПЛАТЕ, НАГРАДЕ И ПОТРЕБЕ :					
I. Инжињ. и архитект. одсек :					
а. Плате :					
24	Управник — дипломирани инжињер	8000	—	7999 92	— 80
25	Шеф инжињ. одсека или гл. инжињ.	6000	—	6000	—
26	3 инжињера за сталне редовне радове : извршење регулац. и нивелац.	14000	—	11807 60	2192 40
27	Подинжињери, геометри и цртачи .	20100	—	18078 56	2021 44
28	Ревизор предрачуна и обрачуна, чувар библиотеке, цртежа и инструмен.	3000	—	—	3000
29	Шеф архитектонског одсека или главни архитекта	6000	—	5916 66	83 34
30	1 архитекта	4000	—	3616 66	383 34
31	На подархитекте и цртаче	11160	—	8019 64	3140 36
32	Секретар грађевинског одбора . . .	2400	—	2360	40
33	Секретар (архивар) одељења	2500	—	2499 96	04
34	2 писара	2500	—	2078	422
35	Фигуранти, служитељи и дневничари	20000	—	19773 25	226 75
36	Машиниста за ваљак	1440	—	1440	—
37	Надзорник друмова (1080) и 14 путара	12000	—	10148	1852
38	Надничари за ситне оправке	3000	—	2503 95	496 05
39	Награда за теренске радове и прековремени рад	2000	—	—	2000
б. Потребе :					
40	Кирија зграда за канцеларије	4500	—	—	4500
41	Цртаћи материјал и књиге	4500	—	4123 05	376 95
42	Инструменти и прибор	1500	—	1375	125
43	Намештај	1000	—	279 05	720 95
44	Блузе и капе за фигуранте	500	—	493 72	6 28
45	Коље, алат, и остало за обележавање	1000	—	1000	—
II. Одсек за канализ., кеј и пристаниште					
а. Плате :					
46	Хонорар председнику и члановима сталног стручног одбора	15600	—	15400	200
	Пренос :	351680	221 04	272669 02	79232 02

ТЕК. БРОЈ	РАСХОД	ОДОБРЕНО		УТРОШЕНО	УШТЕЂЕНО	
		БУЏЕТОМ	НАКНАДНО			
	Пренос :	351680	—	221 04	227669 02	79232 02
47	Управник	8000	—		7933 26	66 74
48	Инжињери	15000	—		8776 57	6223 43
49	Подинжињери и цртачи	14700	—		13404 —	1296 —
50	Писар и кореспондент	2400	—		150 —	2250 —
51	Служитељи, фигуранти и дневничари	7500	—		5716 —	1784 —
	б. Потребе :					
52	Кирије зграда за канцеларије	3500	—		— —	3500 —
53	Канцеларијске потребе, намештај, набавка и повез књига	6000	—		5869 86	130 14
54	Набавка и оправка инструмената са прибором	2000	—		1061 08	938 92
55	Опрема служитеља и фигураната	400	—		224 50	175 50
56	Коље, алат и остало за обележавање	1000	—		79 50	920 50
	III. Катастарски одсек :					
	а. Плате :					
57	Управник	7000	—		6999 96	— 04
58	Инжињери	9000	—		6021 82	2978 18
59	Подинжињери и геометри	14000	—		6883 53	7116 47
60	Цртачи	8400	—		7569 09	830 91
61	Писар — правник	2400	—		— —	2400 —
62	Практиканти	2400	—		854 97	1545 03
63	Служитељи, фигуранти и дневничари	15000	—		9350 80	5649 20
64	Награда чланова комисије за пре- глед и контрол. радова у одсеку	9600	—		5040 —	4560 —
65	Награда чланова комисије за обе- лежавање атара општине београд- ске лицима одређеним за изравна- ње мирним путем : спорова око оме- ђавања општин. и приватни непокре- тних имања и проценит. у опште .	8000	—		— —	8000 —
	б. Потребе :					
66	Инструменти и прибор за теренске радове, оправка и одржав. њихово	8000	—	4500 —	9670 65	2829 35
67	Цртаћи материјал, реквизити и ос- тале потребе за картирање, кар- тони, стаклене плоче итд.	12000	—		1379 16	10620 84
68	Набавка хартије за штампање раз- новрсних формулара и бланкета, штампање и повезивање њихово у књиге	1200	—		369 95	830 05
69	Набавка потребнога материјала за сигнале, потребне камене и гвоз- дене белеге за тригонометријску полигону, линијску и нивелманску мрежу за омеђивање атара, потеса, јавних друмова, општинских и при- ватних имања, — набавка потреб.					
	Пренос :	509180	—	4721 04	370023 72	143877 32

ТЕК. БРОЈ	РАСХОД	ОДОБРЕНО		УТРОШЕНО	УШТЕЂЕНО
		БУЏЕТОМ	НАКНАДНО		
	Пренос:	509180	4721 04	370023 72	143877 32
	коља и алата за извршење напред побројаних послова као и сви трошкови око изврш. тих послова, и за експропријацију земљишта, за постављање сталних тригонометр. тачака, за накнаду штете за: посечено дрвеће при расчишћавању визура, за оштећене усеве и у опште за плаћање накнада које би се имале појединим сопственицима давати ако би се приликом премера њихово имање (земљиште или зграде) оштетило . . .	48000		23105 23	24894 77
70	Намештај сваковрсни	1200		1100	100
71	Набавка књига за библиотеку одсека и повезивање истих	500		192 83	307 17
72	Блузе и капе за фигуранте	300		46 17	253 83
73	Кирија канцеларија	2400		2080	320
	IV. Одељење за осветљење и трамвај:				
	а. Плате:				
74	Надзорна комисија	6000		5149 92	850 08
75	Електро-машин. инжињ. референт	3600		3250	350
76	Контролори јачине светлости	4000		3200	800
	б. Потребе:				
77	Осветљење градских улица и паркова	110000		71642 32	38357 68
78	Набавка инструмената, алата и књига	3000		2468 39	531 61
	2. РАДОВИ И ИСПЛАТЕ:				
	I. Радови и исплате из редовних прихода				
	а. Радови:				
79	На изради нових калдрма и друмова	100000		63588 12	36411 88
80	Претрес и одржавање старе калдрме и друмова	140000	36000	154564 42	21435 58
81	Насипање бара и дренажа	40000		39980	20
82	Уређење калемегдана	20000		19873 45	126 55
83	Грађење и оправка мостова и одржавање канала	10000		9269 04	730 96
84	Уређење старога гробља и ташмајдана	10000		1762	8238
85	Грађење јавних нужника и писоара	15000		11038 34	3961 66
86	Уређење игралишта за децу	4000			4000
87	Почетак радова на канализацији, кеју и пристаништу	100000		84214 80	15785 20
88	За проширење водовода	90000		78420 97	11579 03
	Пренос:	1217280	40721 40	943969 72	312931 32

ТЕК. БРОЈ	РАСХОД	ОДОБРЕНО		УТРОШЕНО	УШТЕЂЕНО
		БУЏЕТОМ	НАКНАДНО		
	Пренос:	1217280	40721 04	943969 72	312931 32
	б. Исплате :				
89	За чишћење улица и тргова	60000	—	58133 98	1866 02
90	На отплату дуга Народној Банци	112000	—	112000	—
91	Камата 3% на зајам од 3,008000 динара за шест месеци	90240	—	16672 80	73567 20
92	На исплату рачуна из ранијих година	10000	—	8454 09	1545 91
93	» непредвиђене потребе	24340	—	13741 60	10498 40
	II. Радови из зајма :				
94	Грађење зграда и докупљивање земљишта за основне школе код: Саборне цркве, за савски крај, на источном Врачару и на Савинцу	1000000	—	171476 38	828523 62
95	Грађење канализације	700000	—	214153 20	485846 80
96	Режија	84000	—	1291 68	82708 32
97	Грађење кеја и пристаништа	2000000	—	—	200000
98	Режија	24000	—	—	24000
99	За проширење водовода	1000000	—	—	1000000
	Свега :	4521660	40721 04	1540893 45	3021487 59
	РАСХОДИ ПО КРЕДИТИМА :				
1	На име дефицита чиновника и кмета депозитара		3000	1458 37	1541 63
2	За сузбијање тифусне заразе		12000	8856 62	3143 38
3	За израду сељачких тезга за продају животних намирница на Краљевом и Цветном тргу		1500	412	1088
4	За састављање бирачких спискова за избор општинског часништва		1200	1200	—
5	На име извесне исплате учитељима за разлику плате бив. вишим учитељима а по тражењу Министарства Просвете		5450	5400 50	49 50
6	За попис становништва и домаће стоке у Београду		11000	9418 79	1581 21
7	За набавку дрва и угља		100000	7064 76	92935 24
8	Друштву Црвеног Крста		2008 70	2008 70	—
	Свега :		136158 70	35819 74	100338 96
	ИЗВОД СВИЈУ РАСХОДА :				
1	По I буџету општинског суда	1928233 75	23627 75	1455941 37	495920 13
2	» II » новог гробља	69900	700	47138 77	23461 23
3	» III » трошарисном	4521660	40721 04	1540893 45	3021487 59
4	» кредитима ван буџета	—	136158 70	35819 74	100338 96
	Свега	6519793 75	201207 49	3079793 33	3641207 91

ИЗВОД

ИМОВИНЕ ОПШТИНЕ ГРАДА БЕОГРАДА НА КРАЈУ 1905. Г.

И М О В И Н А	СТАЊЕ НА КРАЈУ 1904. ГОД.	ОБРТ У 1905. Г.		СТАЊЕ НА КРАЈУ 1905. ГОД.
		ВИШЕ	МАЊЕ	
I. Благајница:				
У готовом новцу	362292 04	3088928 62	3122756 08	328464 58
II. Вредеће хартије:				
Акције Кланич. Друштва бр. 27.001— 28.250 и бр. 29.001—29.750, комада 2000 по 25 дин.	50000 —			50000 —
Акције Београд. Задруге број 2495— 2498, комада 4 по 100 дин.	400 —			400 —
Акције Народ. Банке број 4625—4676 комада 56 по 250 дин.	14000 —			14000 —
2% Српске Државе обвезнице 1881. г. Серија 126 бр. 31 Серија 4037 бр. 50				
» 126 » 35 » 4039 » 01				
» 370 » 19 » 4039 » 36				
» 638 » 13 » 4039 » 37				
» 825 » 01 » 4039 » 38				
» 938 » 14 » 4039 » 40				
» 1806 » 50 » 4039 » 41				
» 1999 » 40 » 4455 » 44				
» 1999 » 46 » 4527 » 22				
» 2767 » 1 » 5201 » 50				
» 2767 » 27 » 5759 » 34				
» 2868 » 24 » 5845 » 43				
» 2870 » 23 » 5846 » 45				
» 2870 » 28 » 5916 » 36				
» 2870 » 29 » 5982 » 35				
» 2870 » 56 » 6140 » 15				
» 2998 » 00 » 6140 » 27				
» 2998 » 7 » 6140 » 28				
» 2998 » 17 » 6140 » 31				
» 2998 » 19 » 6140 » 32				
» 3421 » 35 » 6140 » 33				
» 3425 » 48 » 6140 » 34				
» 3669 » 06 » 6211 » 32				
» 3709 » 28 » 6211 » 46				
» 3882 » 49 » 6332 » 28				
» 3964 » 15 » 6332 » 29				
» 4037 » 47 » 6332 » 30				
» 4037 » 48 » 6387 » 23				
» 4037 » 49 » 6556 » 45				
Комада 58 по 100 динара	5800 —			5800 —
III. Фондови код Управе Фондова на приплоду са 5%:				
За подизање основних школа	6820 45	345 25		7165 70
За сиротне и изнемогле грађане	3651 70	184 85		3836 55
За пренос	432864 19	3089458 72	3122756 08	409666 83

И М О В И Н А	СТАЊЕ НА КРАЈУ 1904. год.		ОБРТ У 1905. г.		СТАЊЕ НА КРАЈУ 1905. год.			
			ВИШЕ	МАЊЕ				
Пренос	482864	19	3089458	72	3122756	08	409666	83
Пензиони служб. општ. београдске	44525	30	12869	25			57394	55
Раденичке куће за сиротињу	17118	80	2595	05			19713	85
За следе и глуво-неме	345	90	17	45			363	35
За подизање дома за сиротињу	1004	20	50	80			1055	—
За подизање дечије болнице	26649	60	1349	05			27998	65
Сиротињ. легат Матије Миљковића	25897	60	1302	15	1300	—	25899	75
Кошевски — кукурузни	21145	20	20076	10			41221	30
Болнички легат Дим. Црнобарца	4757	60	5740	80			10498	40
Сиротињски легат Јоке Илић	6872	10	566	15			7438	25
Сиротни грађ. трг. и занат.	6343	60	667	60			7011	20
Р. Н. Цветковића за одрж. гроб.	237	40	10	20			247	60
» » » » турнус	63	40	2	80			66	20
Награда видовданских темата	412	30	20	85			433	15
Болнички београдске општине	5215	30	263	90			5479	20
Новог београдског гробља	9646	70	488	25			10134	95
Убогих Ј. Костантиновић и Љ. Јуришић	132	20	6	70			138	90
Љ. Васиљевић одрж. гробн. X—41	229	—	9	90			238	90
» » турнус » X—41	122	10	5	30			127	40
Аранђел Стојановић гроб. VIII 41			237	90			237	90
» » одржање VIII 41			134	40			134	40
Петра Ђелића гробн. VI. 1			306	50			306	50
» » турнус » »			275	80			275	80
Милева Јовановић одрж. XI. 29			306	50			306	50
» » турн. » »			275	80			275	80
Катарина Карастојановић			500	—			500	—
За издржање сирочади и удовица			4583	26			4583	26
IV. Дужници:								
За калдрму	35154	59			2695	72	32458	87
Разни дужници	459983	88	108748	74	10762	32	557970	30
По привременим издатцима	21348	83			222	—	21126	83
V. Разни рачуни:								
Менице на остави код Народ. Банке	1680000	—	5000000	—	6680000	—		
Кланич. друштво по текућем рачуну	11601	50	74694	90	86296	40	214587	12
Намештај и прибор по инвентару	214587	12					2855052	82
Грађење водовода	2855052	82					58932	20
Текући рачун зајма			2156573	70	2097641	50		
VI. Непокретности:								
<i>а. Утрине:</i> кв. мет.								
Гробље Св. Марка	68.000	302000	—				320000	—
Тркалиште	153.000	648000	—				648000	—
Бањичко поље	1742.182	87109	—				87109	—
Пропланак	118.155	8640	—				8640	—
Овчарско поље	287.560	23000	—				23000	—
Топчидерско брдо	479.529	28800	—				28800	—
Коњичко поље	349.172	16800	—				16800	—
Стари сењак	92.418	20000	—				20000	—
Војничко поље	583.400	291700	—				291700	—
За пренос	7314460	23	10482138	52	12001674	02	5797924	73

И М О В И Н А	СТАЊЕ НА КРАЈУ 1904. ГОД.		ОБРТ У 1905. Г.		СТАЊЕ НА КРАЈУ 1905. ГОД.			
			ВИШЕ	МАЊЕ				
Пренос	7317460	23	10482138	52	12001674	02	5797924	73
	КВ. М.							
Споменичко поље	28.500		14250	—			14250	—
Више кусог потока	42.865		1930	—			1930	—
Код Пашиног чајира	2.000		150	—			150	—
Ново гроб. Св. Николе	114.609		206614	94			206614	94
Карабурма	75.851		1520	—			1520	—
Испод Џехан. мхе.	4.000		840	—			840	—
„Х. Паш. Мајура“	109.480		2200	—			2200	—
Кумануд. Чајира	15.079		300	—			300	—
Стара Кланица	39.607		30000	—			30000	—
До Пашаниног Чајира	53.452		1000	—			1000	—
Бара Венеција до друма	400.000		800000	—			800000	—
„Мајдан“ Топчидерски	27.600		120000	—			120000	—
Дорђолско Поље	71.073		3264	—			3264	—
Њива Маса Св. Милоје- вића	116.863.16		6742	—			6742	—
Земља на Белим во- дама	345.220.23		10606	10			10606	10
			26325	42			26325	42
<i>Б. Празни њлацеви:</i>			8536	—			8536	—
	КВ. М.		908	—			908	—
Код Окружне Болнице	2862							
До Таш-Мајдана	227		17064	—			17164	—
У Светогорској и Школској улици	4266		25695	—			25695	—
У Јеврејској Мали	1713		3000	—			3000	—
На обали Саве	450		620000	—			620000	—
Дрваре у Венецији	102902		120000	—			120000	—
На ушћу Топчидерске реке	106000		310	—			310	—
„Топчидерском друму	6876		120000	—			120000	—
Зелени Венац Трг			250000	—			250000	—
Краљев Трг	24500							
Више Чесме Књ. Љубице	1398		13980	—			13980	—
До краљеве перионице	2867		28670	—			28670	—
Цветни Трг	1800		42000	—			42000	—
Аквадукт Скадарска ул.	443		2115	—			2115	—
Текија на Краљевом Тргу	1646		32920	—			32920	—
На Топличиним Венцу	2803		42045	—			42045	—
Дорђолски Трг	7486		7000	—			7000	—
Топџијски „	4899		49000	—			49000	—
Гушина Башта			112581	—			112581	—
Германова „			55000	—			55000	—
У Сарајевској ул.	1116		10605	—			10605	—
„Вишњићевој улици			14000	—			14000	—
Мајдан код Луднице			2400	—			2400	—
Код два гроба			3000	—			3000	—
Обор у Ратарској ул.	883		5000	—			5000	—
Острво на ушћу Топчидерске реке	24633		1750	—			1750	—
Пренос:	10130781	69	10482138	52	12001674	02	8611246	19

И М О В И Н А	СТАЊЕ НА КРАЈУ 1904. ГОД.		ОБРТ У 1905. Г.		СТАЊЕ НА КРАЈУ 1906. ГОД.	
			ВИШЕ	МАЊЕ		
Пренос	10130781	69	10482138	52	12001674	02 8611246 19
<i>В. Зраде;</i> кв. м.						
Школа Дорђолска	3621		266388	—		266388 —
„ Теразијска	1990		43880	—		43880 —
„ Код Саборне Цркве	5275		286395	30		286395 30
„ Врачарска мушка	7343		66000	—		66000 —
„ „ Женска	1550		15500	—		15500 —
„ Савска			92000	—		92000 —
„ Палилулска			200000	—		200000 —
„ Топчидерска			15500	—		15500 —
„ Вежбаоница	2389		43890	—		43890 —
Дућани у Краља Александра у-						
лицу	2660		38600	—		38600 —
„ у Јакшићевој улици	7000		6000	—		6000 —
„ „ Кр. Наталије „	426		12360	—		12360 —
„ „ Дубровачкој „	697		16940	—		16940 —
Касарна Пожарничка	889		35780	—		35780 —
Општински Суд	1320		150000	—		150000 —
Кварт Теразијски			50000	—		50000 —
„ Врачарски			22000	—		22000 —
„ Савски			84000	—		84000 —
Одељак „			70000	—		70000 —
Главна Полиција			135000	—		135000 —
Жандармериска Касарна			100000	—		100000 —
Кућа у Таковској улици			16200	—		16200 —
Стаклара			50000	—		5000 —
2 кијоска и нужника на Калимегдану			3000	—		3000 —
Нова Кланица			480000	—		480000 —
Кућа угао Вас. и Добрач. ул.			100000	—		100000 —
Кућа угао Југов., Симине и Љубич. ул.			200000	—		200000 —
Кућа у Босанској улици			114735	65		114735 65
Свега	12799950	64	10482138	52	12001674	02 11280415 14



ИЗВОД

ДУГОВАЊА ОПШТИНЕ ГРАДА БЕОГРАДА НА КРАЈУ 1905. Г.

Д У Г	СТАЊЕ НА КРАЈУ 1904. ГОД.		ОБРТ У 1905. Г.		СТАЊЕ НА КРАЈУ 1905. ГОД.	
			МАЊЕ	ВИШЕ		
I. Фондови:						
Новог Гробља	267673	48	—	—	267673	48
За подизање основних школа	6820	45	345	25	7165	70
„ издржав. сиротних грађана	3651	70	184	85	3836	55
Пензиони општинских службеника	44525	30	12869	25	57394	55
За подизање куће сиротињске	17118	80	2595	05	19713	85
„ слепе и глуво-неме	345	90	17	45	363	35
„ подизање дома за сиротињу	1004	20	50	80	1055	—
„ „ дечије болнице	26649	60	1349	05	27998	65
Кукурузни Кошевски	144273	85	7048	05	151321	90
Легат поч. Дим. Црнобарца	50796	05	2571	50	53367	55
Сиротних грађана	6678	30	332	90	7011	20
Легат поч. Јоке Илића	7082	95	355	30	7438	25
Сиротињ. легат Матије Миљковића	25897	60	1300	1302	25899	75
Р. Н. Цветковића одрж. гробн. X-85	237	40	10	20	247	60
„ „ „ турнус „ X-85	63	40	2	80	66	20
За награду видовданских темата	412	30	20	85	433	15
Болнички општине београдске	5215	30	263	90	5479	20
Новог београдског гробља	9646	70	488	25	10134	95
Љ. Васиљевић одржање гробн. X-41	229	—	9	90	238	90
Љ. „ турнус X-41	122	10	5	30	127	40
Убогих Ј. Костантин. и Љ. Јуришић	132	20	6	70	138	90
Аранђела Стојановић гробн. VIII-41			237	90	237	90
„ „ турнус			134	40	134	40
Петра Ђелића одр. гробница VI.I.			306	50	306	50
„ „ турн. „ VI.I.			275	80	275	80
Милева Јовановић „ XI 29			306	50	306	50
„ „ „ XI 29			275	80	275	80
Катарина Карастојановић			500	—	500	—
Удовица и сирочади служб. општ.			4583	26	4583	26
II. Повериоци:						
Нар. Банка тек. рач. 5% сребро	1680000	—	1770749	90	90749	90
Упр. Фонд. „ „ 6% злато	124560	05	12000	—	112568	05
Приватни повериоци	22737	40	28737	40	225000	—
Упр. Фонд. зајмови сребро	165449	50	4209	40	—	161240
„ „ злато	191411	—	4891	70	8420	—
Кауције	1117	—	—	—	—	1117
Пријема општ. код Нар. Банке	1680000	—	6680000	—	5000000	—
Зајам од 10,000.000 Упр. Фондова	—	—	—	—	2150000	—
Чиста имаовина општ.	8316091	11	914751	28	386484	62
Свега	12799950	64	9416639	68	7897104	18
					11280415	14

Лука Ћеловић
БЕОГРАД

Luca Celović
BEOGRAD

ОПШТИНА ГРАДА БЕОГРАДА

РАЧУН ГУБИТКА И ДОБИТКА И РАЧУН ИЗРАВНАЊА

ОПШТИНА

РАСХОДИ

РАЧУН ГУБИТКА И

По буџету I општинског суда	1455941	37		
„ „ II новог гробља	47138	77		
„ „ III трошаринском	1540893	45		
„ кредитима ван буџета	35819	74	3079793	33
			3079793	33

ИМОВИНА

РАЧУН ИЗРАВНАЊА

<i>Благајница :</i>				
У готову	328464	58		
„ вредећим артијама	70200	—	398664	58
<i>Фондови код Управе Фондова :</i>				
За разне општинске фондове	233083	01	233083	01
<i>Инвентар :</i>				
У намештају и прибору	214587	12		
У непокретном имању	6908539	41	7123126	53
<i>Разни рачуни :</i>				
Водовод београдски	2855052	82		
Дужници за калдрму	32458	87		
„ разни	557970	30		
„ за привремене издатке	21126	83		
Упр. Фондова по текућем рачуну зајма	58932	20	3525541	02
			11280415	14

У Београду 17.

Главни књиговођа
Милија Р. Јовановић с. р

Заступа главног благајника
Милија Р. Јовановић с. р.

Овај биланс прегледали смо, упоредили га са књигама и прило-
 Абр. 3297
 23. априла 1906. год.
 Београд

ГРАДА БЕОГРАДА

ДОБИТКА ЗА 1905. ГОД.

ПРИХОДИ

По буџету I општинског суда	1424923	36		
” ” II новог гробља	67876	32		
” ” III трошаринском	1553066	19		
Потрошено из готовине	33927	46	3079793	33
			3079793	33

ЗА 1905. ГОД.

ДУГ

<i>Фондови :</i>				
Разни фондови општински	386052	76		
Фонд новог гробља	267673	48	653726	24
<i>Зајмови код Управе Фондова :</i>				
По текућем рачуну злато	112568	05		
Хипотекарни у сребру	161240	10		
” ” злату	194939	30		
Зајам од 10,000.000 злато	2150000	—	2618747	45
<i>Разни рачуни :</i>				
Кауције	1117	—		
Повериоци разни	219000	—	220117	—
<i>Главница :</i>				
Главница општинска			7787824	45
			11280415	14

марта 1906. год.

Видео месни рачуноиспитач
Ник. В. Петровић с. р.

Председник беогр. општине
Коста Д. Главинић с. р.

зима, па смо нашли да је исправан, за то га оверавамо.

Чланови одборске комисије :

Милан Бошковић с. р. **Ђока Димитријевић** с. р.

Одбор општински, у седници својој од 5. маја 1906. године решио је: да се извештај одборске комисије за преглед општинских рачуна за 1905. годину усвоји, и да се рачуни општински за 1905. годину приме као исправни.

АБр. 4603

10. маја 1906. год.

Београд

Деловођ одбора

Ђорђе Ј. Јанковић с. р.

Главна Контрола признајући исправност ових рачуна разрешава одговорности рачунополагаче и наредбодавце, по чл. 51. и 120. закона о своме уређењу, с тим, да се рачунополагачи за наредну годину задуже сумама које су остале на дугу.

Ббр. 13297 и 13595

20. јуна 1906. год.

Београд

(М. П.)

Члан Главне Контроле

Никола Ђирић с. р.

За секретара писар

М. Милошевић с. р.



БЛАГАЈНИЦА

1. По деловодном протоколу, примљено је и уведено 9840 предмета, који су већином сви посвршавани у току исте године, иза зимајући врло мали део предмета, који се односе на депозит и кауцију

2. Стање главне благајне било је на дан 1. Јануара 1905 године:

а, по дневнику буџетском готовине динара	432.592·04
б, по истом дневнику у току 1905 г. примљено по 2785 предмета и унето у касу дин.	<u>3,095.432·53</u>
Свега динара	3,528.024·57
в, издато по истом дневнику у току 1905 године, по 4254 предмета, динара	<u>3,129.361·31</u>
Остало за 1 Јануар 1906 г. дин.	398.663·26

3. Стање депозитне касе на дан 1 Јануара 1905 год. било је :

а, по дневнику депозитном готовине динара	50.373·88
б, у току 1905 год, по истом дневнику по 1525 предмета примљено и унето у касу	<u>291.174·87</u>
Свега динара	341.548·75
в, Издато депозита у току 1905 године, по 2141 предмету, динара	<u>259.098·14</u>
Остало за 1 Јануар 1906 г.	82.450·61

4. Кауције на дан 1. Јануара 1905 г.

а, затекло је се у каси општинској које у готову које у папирима динара	120.405
б, Примљено кауције у току 1905. године у новцу и папиру по 195 предмета, динара	<u>492.391·20</u>
Свега динара	612.796·20

в, Издато кауција у току 1905. године по
42 предмета у готовом новцу и папиру 125.670·20

Остало кауција за 1. Јануар 1906. године уگو-
товом новцу и вредећим папирима динара 487.126·00

5. Сем овога благајница је добила на рад од других одељења суда општинског, на 2000 предмета, по којима је у току исте године поднела своје извештаје и дала одговоре.

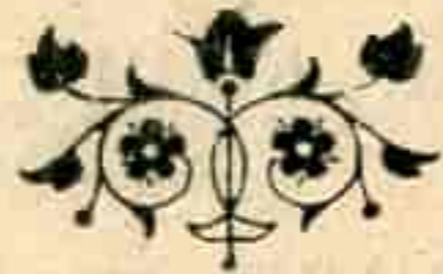

ЕКОНОМНО ОДЕЛЕЊЕ

а) Надзорник добара

Звање надзорника општинских добра установљено је решењем суда општ. београдске од 10. Марта 1905. год. АБр. 3473., а примио је дужност надзорника под 1. Априлом исте 1905. г.

До 31. Декембра те године, надзорник је имао да ради по 77 предмета.

Од ових били су скопчани с излажењем на лице места и у поље 21 предмет, а осем тога је надзорник, по писменим позивима, учествовао у 7 прилика премеравања приватних плацева, који су се граничили с општинским имањем.

У девет других прилика надзорник је и сам израђивао скице и планове за дотични предмет и поднео је суду десет извештаја о стању престоничке калдрме; — осам дана радио је као контролни орган при комисији за попис љуства и стоке.

Од писмених радова, извршених у томе периоду има да се забележи:

- 1.) Састав једног Пројекта „Правила службе надзорника општинских добара“;
- 2.) Привремени списак општинских непокретних добара са списком општинских добара по азбучном реду њихових назива;
- 3.) Уцртана су у план вароши Београда (разм. 1:4000) сва општинска имања на одговарајућем месту (у дупликату);
- 4.) Заведени су у списак и уцртани у план сви до тада постојећи регулациони плацеви (у дупликату);
- 5.) Уписани су у списак и уцртани у план сва новоекспроприсана имања за рачун регулационог фонда и исписани регулациони плацеви, који су апроприсани приватним плацевима ради заокругљивања (арондисања) истих у циљу регулације улица, — (17 експропријација и 13 апропријација);
- 6.) Састављен је нов, потпунији „Привремени списак општинских добара“ (у дупликату);
- 7.) Преписан је списак тапија свију општинских имања, како се исти води у Главном Књиговодству општине београдске;

8.) О свима долазећим и пролазећим предметима вођена је књига „Евиденција аката“ онако, како је то усвојено и правилима службе надзорника општинских добара.

9.) Вођен је такође Регистар — састављен по азбучном реду презимена оних лица, која су се у тој години обрађала општини београдској каквом молбом или жалбом, која се односи на неко општинско имање — у продужењу истог регистра показани су (прогресивно растећи) сви бројеви (АБр. и ГБр.) оних аката, која су у току године 1905. пролазила кроз руке надзорникове, тако да се сваки тражен акат за пола минута може наћи или се може видети, куда је одавде даље упућен.

б) Економат

У току 1905. год. упућено је економном одељењу на рад свега 1769 озваничених предмета који се односе и то:

1. На закуп општинских права и добара, у које улази и закуп приватних зграда за општинска одељења и основне школе и обављање лицитација	389
2. На набавку канцеларијског материјала	132
3. На набавку канцелар. намештаја и осталих потреба	181
4. На огрев и осветлење	173
5. На набавку разног грађевин. и водоводног материјала	125
6. На оправку возова и теглећег прибора	159
7. На оправку зграда и мостова	94
8. На набавку одела	110
9. На набавку и пренос угља и осталих водоводних потреба на беле воде	53
10. На набавку хране и ков коња	57
11. На штампање разних књига и формулара	72
12. На инвентарење општинске покретне имовине	6
13. На набавку и оправку алата друмарског, чистачког и баштованског	52
14. На набавку расада и тачака	38
15. На оправку кантара	28
16. На пражњење нужничких и помијарских јама пријављених званичним путем	75
17. На дозволе за продају воштаних свећа, цвећа и воскарских колача	24

Свега 1769

Предмети ови сви су извршени, пошто се и иначе при овом одељењу сви предмети извршују хитно сем оних, који наиђу на какве препоне, или су скопчани са комисијским прегледима и оценама или су за њихово извршење подложни штрапацу чиновника.

Сем изложених предмета извршено је у 1905-тој год. на тражење појединих одељења кратким путем по 570 требовања разних набавака материјала и 466 приватних пријава за пражњење нужничких и помијарских јама.

САНИТЕТСКО ОДЕЛЕЊЕ

I. У прошлој 1905. години лечили су сиротне болеснике на рачун општине :

Др. Милорад Гођевац шеф-лекар у општинској амбуланти 1256.

Др. Миленко Матерни у кварту Палилулском од I—IV до конца године 640.

Др. Милутин Перишић на западном Врачару од I—IV до конца године 320.

Др. Момчило Ивковић у кварту Палилулском 980.

Др. Воја Кујунџић у кварту Дорђолском 1340.

Др. Јосим Марковић у кварту Савском од I—IV до конца године 460.

Др. С. Рибникар на источном Врачару 960.

Др. Миленко Протић у кварту Варошком за седам месеци (остало је био на осуству) 112.

Др. Драгутин Живадиновић у кварту Теразиском 325.

II. Од стране суда упућено је у болницу на лечење 498 лица.

III. Пријавило се за помоћ општинску за лечење по бањама 224 лица од којих су њих 66 добили исту и суму 2880 динара, поред бесплатног подвоза на жељезници или лађи; карте за топло купатило овде добили су њих 30 лица.

IV. Каламљено је први пут ове год. 818 лица са добрим успехом, а ревакцинисано је 2556 лица.

V. Општинске бабице извршиле су порођаја сиротињских на рачун општине:

Обе бабице у кварту Палилулском 44, у кварту Врачарском обе бабице 34, Бабица у кварту Савском 14, у кварту Дорђолском 6, у кварту Теразиском 1, у кварту Варошком 0.

VI. Десинфекција је извршено које по приватним домовима које по школама: од туберкулозе 375, од тифуса 170, од шарлаха 64, од дифтерије 43, од мрасе 10, старинарских 54, старе употребљаване вате бала 32, на захтев приватних лица 51.

VII. Приликом Санитетско - полицијских ревизија нађене су следеће неисправности:

а) по приватним домовима 394,

б) код хлебара 143,

в) код касапа 123,

г) по кафанама 92,

д) кућа, које нису за обитавање 185.

- ђ) код пиљара 57.
- е) код ашчија 36.
- ж) код млекација 56.
- з) код бербера 6.
- и) по бакалницама 26.
- ј) код рибара 6.

VIII. У општинској хемијској лабораторији извршено је хемијских анализа животних намирница и осталих предмета за кућну употребу 1065. Од тих анализа било је:

	ИСПРАВНЕ	НЕИСПРАВНЕ
Воде	486	6
Млека	115	23
Вина	82	4
Шире	97	0
Бутера	5	1
Масти	52	6
Сира	3	1
Ракије	5	0
Зејтина	46	2
Минералног	48	0
Сирћета	2	0
Меда	2	0
Паприке туцане	4	4
Хлеба	2	0
Кобасица	5	1
Чварака	2	2
Конзерва	6	0
Воска	4	1
Шпирит. денатурисаног	18	0
Сапуна	5	2
Соде	1	2
Павлаке	2	1
Брашна	2	0
Бозе	2	1
Суџука	0	2
Сушене бораније	3	0
Кестења	4	0
Прашка за сирење	2	0
Поврћа	8	0

О прегледу воде. Хемијска и бактериолошка анализа воде из новог водовода и макишких бунара врши се редовно преко целе године; нарочита пажња била је обрађена у овој години на пијаће воде у Београду — због тифусне епидемије, која је прошлог лета владала.

Одмах у самом почетку епидемије затворен је булбулдерски водовод, јер је услед топографског размештаја самих оболења, пала јака сумња на исти да је он узрок појави тифуса у кварту Палилулском; и ако се бактериолошком анализом у неколико пута није могао наћи тифусни бацил ни у булбулдерском водоводу ни у бунарима у Палилули — ипак је водовод одмах затворен, а затим и сви

бунареви у кварту Палилулском. Као што горе напоменух, овој доста строгој мери морало је се одмах приступити зарад тога што су се прва оболења од тифуса појавила готово једновремено дуж цеви булбулдерског водовода. Почев од цигљана у булбулдерском потоку па дуж цеви идући кроз Ратарску улицу све до на крај Дорћола гди год је била јавна чесма, из тог водовода, у околним кућама које су се служиле том чесмом појавио се је тифус. Поред тако јасног разлога морало је се приступити затварању водовода, и ако анализом није у води нађен тифусни бацил; ово тим пре што је познато, да се дотични бацил врло тешко нађе бактериолошком анализом воде, услед тога што је стари водовод (Булбулдерски и Мокролушки) искључен из употребе. Хемијске анализе те воде нису више ни вршене.

Што се тиче анализе при прегледу воде новог водовода како у вароши тако исто и на бунарима у Макишу, он је био у сваком погледу задовољавајући.

Вода из приватних бунара у кварту Палилулском и Врачарском такође је испитивана и том је приликом нађено у 6 бунарева вода, која садржи у себи толико шкодљивих састојака да су одмах затрпани. То су већином бунари, који су у близини нужника или помијара, а старијег датума тако да је се могла лако једна течност са другом мешати. Од тих 6 бунарева чија је вода нађена као неупотребљива за пиће 5 су из кварта Врачарског а један из Дорћолског.

То мешање нужничке помијарске и бунарске воде најбоље се види кад се сравне Хемијске анализе бунарске воде из 1896 са овогодишњом и то из истих бунара; тако у бунару Варваринске улице Бр. 18 и Баба Вишњине 18 при прошлогодишњем прегледу показало је се да вода има у себи за 43% више органских материја но што је имала у 1896 год. т. ј. при прошлогодишњој анализи нађено је много више органских материја и њених продуката распадања но што је било пре 10 година, а то долази отуда што је се вода бунарска мешала нарочито лети за време суше кроз земљу, са течношћу нужника и помијара од којих је растављена, можда тек за 3—4 метра.

Млеко. Од 54 неисправности нађених код млека, већина је услед досипања воде. Од 138 проба млека које су хемијски анализане нађено је 23 пробе неисправне, неисправности су се састојале само у досипању воде.

Овом приликом напомиње се да је проценат од неисправног млека био 85—90% код сељака (Мокролужана и т. д.) т. ј. код малих произвођача млека, којима је продаја млека споредно занимање; дочим само десетак од сто неисправних млека пада на праве млекаре, оне произвођаче, којима је та радња искључиво занимање.

Горњи факат показује нам готово посигурно где лежи понајглавнији узрок што Београд не може да дође до доброг млека. Млекар који је сав свој капитал уложио у произвођење млека у већини случајева чува свој реноме; он обраћа већу пажњу и на стоку, шталу, судове и остале околности које би могле да погоршају квалитет млека, јер он живи од продаје млека, дочим је сељаку коме је то сасвим споредно занимање много мање стало до реномеа колико до тога да што боље прода своју малу количину млека.

Београд добија данас млеко од близу њих 200 произвођача млека; толики број млекара апсолутно је немогуће контролисати код њихових кућа како они производе млеко, онако, како би требало да буде модерна контрола, а још мање контролисати да ли продавци, кад унесу млеко у варош не сипају воду у њ.

Напоследку и немогуће је једном млекару који има 10 оваца или једну краву и удесити модерну млекарницу где би била: прописна штала, здрава стока и под марвено-лекарском контролом, нарочита хладњача за млеко, апарат за прање судова у којима се млеко разноси, нарочита кола за транспорт млека, у којима се не би млеко трускало и тако одвајало масло, и. т. д., све те ствари не може један мали произвођач набавити, нити би се могла водити тачна контрола над близу 200 произвођачница млека.

Једини начин да Београд дође до сасвим исправног млека био би тај, кад би се продукција млека концентрисала у двоје или троје руке; тад би могла бити инсталација модерна, стока би била под сталним надзором марвено-лекарским, и тад би се могла и контрола лако водити како над млекарником тако и над млеком.

Стога потписани моли суд да ову напомену има у виду, и да све оно, што води ка концентрисању продукције млека фаворизира, било куповином акција неког таког друштва, било ослобађањем од трошарине и т. д.

Остале неисправности нађене код животних намирница исте су које су и прошлих година констатоване; н. пр. у маст се досипала вода, или ужежена, бутер воден, или продават као крављи а био од маргарина; у паприку туцану мешана со, и. т. д.

IX. На општинској кланици, приликом марвено-лекарског прегледа заклате стоке, нађено је оболело од прострела 2 грла, од туберкулозе 1, од запалења црева 4, од запалења плућа 1, од анемије 45, од свињске куге 27. Бобичавих свиња 169, угушених 2; све ово, као и 2513 комада џигерица нађених са паразитима, поништено је по пропису на самој кланици.

Од унешених у Београд 14.636 килограма тако званих ужичких производа, при марвено-лекарском прегледу нађено је укварено: 124 киле кобасица, 38 кила овчије пастрме и 60 кила сланине; све је то на општинској трошаринској станици поништено.

X. Основне школе.

У овом погледу има се у кратко рећи ово:

Зграде школске остале су оне исте које су детаљније описане у прошлогодишњем извештају, исте махне и недостатци.

Зидањем нових школских зграда: на Сави, код Саборне цркве, на источном Врачару и Савинцу изчезнуће скоро сасвим каламитети у погледу на нехигијенске школске зграде у Београду.

Има да се спомене још новоотворена школа на крагујевачком друму.

И ова зграда, као и све остале које нису нарочито зидане за школе, не одговара својој задаћи, по простору је мала, хрђава вентилација, ружно светлост долази у учионице, нема предсобља, двориште није калдрмисано и т. д.

При првом детаљном прегледу школске деце нашли су општински школски лекари следеће аномалије код ђака :

- I. Разне врсте шкрофулозе 186.
- II. Деформације кичме 86.
- III. Катара распирационих органа 50.
- IV. Болести очију 76.
- V. Болести ушију 20.
- VI. Кварних зуба 150.
- VII. Недостатци у говору 39.
- VIII. Умне неразвијености (идијотија) 15.
- IX. Кратковиди 40.
- X. Разних кожних болести, незаразних 21.
- XI. Болести нервне системе 19.
- XII. Favus 2.
- XIII. Туберкулоза плућа 2.
- XIV. Нечисте деце 68.
- XV. Деце која нису никако каламљена 24.

Општински школски лекари ревакцинисали су 769 ђака по основним школама.

Стање здравља ђака по основним школама у прошлој години било је задовољавајуће; дечијих епидемија није било по школама, било је споредних случајева шарлаха, мрасе и дифтерије: али, та су деца сва благовремено одстрањена од школе и остала су под лекарском присмотром све донде док нису постала безопасна по остале ђаке, тек као потпуно здравим и после извршене дезинфекције стана и ствари њихових дозвољавано им је похађање школе, услед сличних профилактичких мера у школи и вароши, вероватно, није дошло до јачих дечијих епидемија.

XI. Ноћни дежурни лекари интервенисали су у прошлој години у 523 случаја.

Од ових 523 случаја где су лекари ноћу интервенисали, пада на случајеве :

- I. Покушаји тровања 4.
- II. Повреда тупим оруђем 30.
- III. Повреда оштрим и шиљатим оруђе 19.
- IV. Пушчаних повреда 4.
- V. Тешко пијанство (Intoxis, alcohol) 15.
- VI. Напрасно душевно оболење 9.
- VII. Самоубиства из пушке 4, вешањем 2.
- VIII. Напрасне смрти услед непознатог узрока 4. У осталих 432 случаја била је лекарска услуга код обичних болести а на позив приватних лица.

Ова установа, којој је задатак да у случају напрасног оболења несретних случајева повреде и т. п. — пружи ноћу грађанству београдском брзу лекарску помоћ, доиста је и одговорила тој својој задаћи. Нарочито сиротнија класа грађанства служила је се обилато овом установом, што је у осталом и била намера оснивача исте.

Потребно је овом приликом напоменути да је мишлење, по коме би установа једне оваке централне станице била недовољна за

цео Београд — погрешно. Као што се види из броја учињених лекарских услуга, истина за почетну годину, није потребно да сваки квартал има по једну лекарску станицу за ноћно дежурство.

Из дневника ноћних дежурних лекара, види се да је лекар на сваки позив био код болесника у најгорем случају после пола сахата од позива, а редовно за 15 минута стизао је болеснику у најудаљенији крај Београда. Ниједанпут није се десио случај да је лекар у исто доба био позват на два места, и да је услед удаљености један болесник морао чекати на лекара више од пола часа.

XII. Завод за стерилизацију млека.

Овај завод, коме је задаћа да изхрањује ону одојчад која су лишена могућности да их мати доји, дакле да пружи тим малим сиротанима вештачку исхрану која ће им најмање шкодити, и на тај начин смањити страшно умирање у Београду одојчади која се вештачки хране.

У прошлој години примало је стерилисано млеко из општинског диспанзера око 250 одојчади. Од тог броја било је њих већина која су узимали млеко преко целе године; било их је такође доста који су узимали кратко време, било због тога што им је приметно било ићи сваки дан по млеко, било због тога што им је неко објаснио да то млеко није добро за децу, било због тога што му се дете побљувало случајно баш тога дана, кад је почело узимати стерилно млеко.

О успеху овог завода може се говорити са релативног и апсолутног гледишта т. ј. о резултату постигнутом код деце која су изхрањивана искључиво стерилисаним млеком и о проценту морталитета код одојчади у опште. Са релативног гледишта успех је врло повољан јер од 250 деце која су храњена из завода за стерилизацију млека умрло је њих двадесторо; од тих 20 деце њих једанаесторо дошло је на исхрану већ оболело од запалења црева; међу ово двадесторо умрле деце било их је већина која су узимала млеко из завода само по неколико дана, као 1, 3, 4, 5, 6, 10, 15, 17, и 23 дана, па су ма из ког узрока престали узимати млеко; свега њих петоро од ових 20 узимали су млеко од 1 до 2 месеца непрестано. Дакле, овај број смртних случајева можда не би био оволики да су родитељи продужили узимати млеко и даље из завода; јер немогуће је замислити да је детету толико шкодило стерилно млеко после једно или тродневне употребе истога, да је било потребно престати са њим хранити дете; то су била већином већ дуго оболела деца, и кад су родитељи видели, да им детету није пролив престао после 2-3 дневне употребе стерилисаног млека, они су онда то и напустили. Међутим код родитеља који су били увиђавнији и приступачнији саветима лекара завода но необавештене околине, ту је у већини случајева спашено дете. Милина је била видети при повременом прегледу одојчади у заводу како дивно изгледа по неко дете после 2—3 месеца исхране са стерилним млеком наспрам бедног стања његова како је дошло на исхрану, а готово добра половина заводске деце дошла су у мање више оболелом стању, и, да није било општинскога завода где деца не само добијају подесну храну но и матере савете и поуке о неговању деце а на случај болести и лек, да би у том случају и дечија парцела новог гробља била увећана са још позамашним бројем малих гробова. Дакле из овога се види да суд општински може бити задовољан са релативним успехом овога завода.

Што се тиче апсолутног успеха, т. ј. смањивања апсолутног процента морталитета деце, у првој години живота наспрам пређашњих година, ту прогрес није тако задовољавајући, т. ј. кад се узме у рачун број умрлих одојчади у прошлим годинама, кад није овај завод постајао, и који је износио до 150 случајева годишње, и сравни са бројем смртних случајева у прошлој 1905 години, који износи 125, одмах се да видети да је диференција — 25 — доста мала. Узрок овој појави лежи у томе, прво: што је сама установа нова, услед тога и непозната широј публици; друго, сама установа је скорашњег датума и нема своје дуље прошлости са којом би могла и највећем скептичару и противнику стерилисаног млека са статистичким податцима у руци доказати своју практичку и теоријску вредност. Тек после извесног броја година пошто се већи број родитеља практички увери о стварној вредности оваке изхране одојчади, тек ће се тада осетити потпунце *raison d'etre* ове спасоносне општинске хигијенске установе. Надати је се с' правом, да ће број приврженика ове установе из године у годину све више расти; тој нади даје повода већ ова друга година; јер, док је завод у прошлој 1905. години у месецу Августу изхрањивао 60 деце, у овој години у истом месецу хранио их је равно 180. Дакле, тек онда кад установа сама себи прокрчи пут, кад својим успехом стекне приврженике, тек ће тад и апсолутни успех бити огарантован, т. ј. спашће општи проценат умирања код одојчади на минимум.

XIII. Рађање и умирање.

У Београду је рођено живе деце 1634. Мртве деце 68.

У Београду је умрло свега у прошлој години: грађана београдских, т. ј. који у Београду живе најмање 1 годину 1605 лица; странаца, оних који живе у Београду мање од годину дана 417. Од ових умрло је:

Од заразних болести

	Грађана београдских	Странаца
а) од Туберкулозе	480	141
б) од Тифуса	18	14
в) од Шарлаха	5	3
г) од Мрасе	10	2
д) од Дифтерије	6	0

ђ) од осталих заразних болести, црвеног ветра, тетануса, бабине грознице и т. д. грађана београдских 149, странаца 40.

Од осталих, незаразних болести, грађана београдских 937, странаца 217.

Међу овим последњим било је случајне смрти (самоубиства, убиства, смрти услед несретних случајева и. т. п.) грађана београдских 36, странаца 18. Од ових случајева долази код надничара и радника 9, код слугу 9, код занатлија 9, код трговаца 4, код чиновника 6, код војника 5, код земљоделца 9, код слоб. занимања 2, и непознати 1.

Према занимању од туберкулозе плућа умрло је: занатлија 141, надничара и радника 123, чиновника 83, трговаца 75, слугу 71, осуђеника 37, земљоделца 34, слободних занимања 33, војника 16, непознатих 8.

ИЗВЕШТАЈ

О КОЛИЧИНИ ИЗНЕСЕНОГ УЛИЧНОГ И ДОМАЋЕГ ЋУБРЕТА У 1905 ГОДИНИ ЗА БЕОГРАД

КО ПРЕДУЗИМА ИЗНОШЕЊЕ	КОЛИЧИНА ЋУБРЕТА						ГОДИШЊЕ КО- ШТАЊЕ ИЗНЕ- ШЕНОГ ЋУБРЕТА АДМИНИСТР. И ПРЕПИСКА			
	ВЕЛИКИХ КОЛА			МАЛИХ КОЛА				СВЕГА КИЛОГРАМА		
	БРОЈ КОЛА	ПРОСЕЧНА КУ- БАТУРА ЈЕ- ДНИХ КОЛА	ПРОСЕЧНА ТЕ- ЖИНА ЈЕДНИХ ПУНИХ КОЛА БЕЗ ДАРЕ	БРОЈ КОЛА	ПРОСЕЧНА КУ- БАТУРА ЈЕ- ДНИХ КОЛА	ПРОСЕЧНА ТЕ- ЖИНА ЈЕДНИХ ПУНИХ КОЛА БЕЗ ДАРЕ			СВЕГА КУБНИХ МЕТАРА	
СУД ОПШТИНЕ ГРАДА БЕОГРАДА	4858	2.25 м.	2000 кгр.	7501	1.40 м.	700 кгр.	21431.90 м.	14,966.700		
ПРИВАТНИ ПРЕДУЗИМАЧИ				34399	1.40 м.	700 кгр.	48158.60 м.	24,079.300		
Свега	4858			41900			69590.50 м.	39,046.000		

ТЕКУЋИ БРОЈ

ДИН. П.

СТАТИСТИЧКО ОДЕЉЕЊЕ

У прошлој 1905. години примљено је у рад 4.169 предмета административне природе, који су садржали поглавито питања о поданству, о задружном и имовном стању појединаца; о томе, да ли се поједина лица сматрају као стални житељи београдски; о кретању београдских становника, са назначењем стана и т. д.

По свима овим предметима одељење је завршило свој рад до краја године, и потребне податке послало интересованим надлештвима.

Рад око припремања и извршења пописа трајао је од половине октобра пр. год. па до 4. јануара о. г., кога су дана пописне комисије завршиле свој посао и пописни материјал предале овоме одељењу ради сређивања.

Мимо ових послова, одељење је у прошлој години израдило и три бирачка списка и то:

1. За избор народних посланика, извршен 10. јула пр. год.;
2. За избор једнога посланика за град Београд, извршен 18. децембра пр. год.; и
3. За избор часништва општине београдске, извршен 15. јануара тек. год.

Адресни биро овог одељења примио је у прошлој години и поставио на своја места око 130.000 пријава о кретању — сеоби београдских становника и путника из унутрашњости и иностранства.

Сем ових послова, адресни биро овог одељења стављао је на расположење државним и општинским властима, приватним корпорацијама и грађанима своје услуге око изналажења адреса појединих лица, која су у Београду настањена. Према подацима, којима одељење располаже изналажено је у прошлој години око 24.000 разних адреса.

На свима пословима адресног биро-а радио је у прошлој години само један чиновник овога одељења, јер су шеф и још један чиновник отпављали остале послове одељења, а и због пописа људства и домаће стоке, чије је извршење пало у прошлој години, те је шеф одељења био заузет искључиво пословима око припремања и извршења пописа.

Оделење је у прошлој години издало београдским становницима 2.276 ком. дозвола за путне исправе.

ОвOME извештају прилажу се осам прегледа о разним статистичким податцима, које је оделење у току 1905. год. прибало.

Прегледи, који се прилажу овоме извештају, следећи су :

1. Преглед просечних цена земаљских производа, донесених на београдске тргове у 1905. години ;
2. Преглед о саобраћају грађана по пријавним листама ;
3. Преглед о саобраћају путника из унутрашњости и са стране;
4. Извод из прошлогодишњег пописа љуства о броју становника;
5. Преглед о бројном стању зграда констатованог на дан 31. децембра 1905. ;
6. Преглед о засејаном земљишту у атару општине београдске;
7. Извод из пописа извршеног 31. децембра 1905. године о броју јавних грађевина, живине, домаће стоке и кошница у атару општине београдске; и
8. Преглед о количини и врстама премерених земаљских производа на општинским вагама у 1905. години.

ПРОСЕЧНЕ ЦЕНЕ ЗЕМАЉСКИХ ПРОИЗВОДА

ПРОСЕЧНЕ
земаљских производа донесених

КОМАДА	КИЛОГР.	НАЗИВ ПРОИЗВОДА	Јануар		Фебруар		Март		Април	
			дин.	п.	дин.	п.	дин.	п.	дин.	п.
	100	Кукуруз у зрну	15	75	15	75	15	75	15	75
	100	Пшеница	16	95	16	95	16	30	15	60
	100	Јечам	14	—	13	75	13	80	14	—
	100	Овас	12	50	12	50	13	—	12	20
	100	Пасуљ	34	—	34	—	37	50	37	50
	100	Кромпир	16	50	17	—	16	—	15	—
	100	Брашно пшенично бело	31	—	31	—	29	40	28	40
	100	„ пшен. несејано	25	—	25	—	23	40	23	—
	100	„ кукурузно	18	50	19	—	17	—	16	75
	1	Лук бели	—	80	—	70	—	75	—	50
	1	„ црни	—	30	—	35	—	35	—	40
	100	Шљиве суве	18	—	18	—	12	—	16	—
	100	Пекмез	30	—	30	—	34	—	—	—
	100	Јабукe	36	50	32	50	34	—	42	50
	100	Ораси	—	—	—	—	30	—	35	—
	100	Сено	8	—	9	—	10	50	13	50
	100	Слама	3	75	4	—	4	60	5	50
1		Волови	185	—	200	—	290	—	265	—
1		Краве	120	—	140	—	200	—	220	—
1		Свиње угојене	140	—	165	—	180	—	225	—
1		„ мршаве	22	—	15	—	30	—	32	50
1		Прасад	6	—	6	50	9	—	10	—
1		Овце	11	—	11	—	14	—	10	50
1		Јагњад	14	—	8	—	8	50	9	—
1		Ђурке	4	—	4	50	4	50	—	—
1		Гуске	2	50	2	50	2	50	4	—
1		Пловке	1	25	1	40	1	30	1	65
1		Кокошке	1	25	1	40	1	70	1	60
1		Коже воловске	27	50	28	50	26	—	28	—
1		„ кравље	21	—	29	—	24	—	26	—
1		„ свињске	4	—	5	—	6	—	4	—
1		„ јагњеће	1	50	1	40	1	60	1	80
1		„ лисичије	5	—	4	50	—	—	—	—
1		„ зечије	—	45	—	35	—	45	—	25
	100	Вуне непране	1	35	1	50	1	60	1	30
	100	Длаке козије	1	35	1	20	—	—	1	30
	100	Сланина сирова	1	40	1	40	1	70	1	80
	100	„ сува	2	—	2	—	2	—	2	40

ЦЕНЕ
на београдске тргове у 1905. год.

Мај		Јуни		Јули		АВГУСТ		Септембар		Октобар		Новембар		Децембар	
ДИН.	П.	ДИН.	П.	ДИН.	П.	ДИН.	П.	ДИН.	П.	ДИН.	П.	ДИН.	П.	ДИН.	П.
15	75	16	—	17	—	14	50	9	25	11	—	11	25	11	50
15	50	13	30	13	—	12	—	12	—	12	50	11	25	11	25
13	70	8	60	10	40	10	50	10	50	10	75	11	25	10	75
11	80	12	20	11	—	9	50	10	—	12	25	12	25	11	50
33	50	32	50	22	50	23	—	25	—	28	—	30	—	30	—
17	—	8	—	6	50	7	50	8	—	9	50	9	50	9	—
27	—	26	—	27	—	25	—	25	—	26	—	25	—	25	50
21	—	20	—	21	60	19	60	19	60	18	50	19	20	19	20
—	—	—	—	18	—	18	50	—	—	—	—	—	—	18	50
—	—	—	70	—	40	—	35	—	50	—	60	—	70	—	75
—	20	—	15	—	10	—	08	—	10	—	12	—	15	—	17
17	—	—	—	—	—	—	—	30	—	33	50	32	—	31	—
—	—	—	—	—	—	—	—	33	—	32	50	30	—	31	—
—	—	—	—	—	—	11	—	12	50	37	50	40	—	37	50
—	—	—	—	—	—	45	—	35	25	47	50	38	—	37	50
10	—	7	—	4	—	4	40	4	25	5	25	5	—	5	—
6	—	3	—	2	—	1	75	2	50	2	60	3	50	3	50
200	—	240	—	240	—	190	—	155	—	190	—	215	—	220	—
145	—	160	—	190	—	90	—	100	—	150	—	125	—	140	—
200	—	220	—	200	—	170	—	185	—	160	—	160	—	180	—
50	—	30	—	45	—	55	—	50	—	60	—	50	—	65	—
8	—	11	—	12	—	10	—	10	—	12	—	12	—	9	—
18	—	14	—	14	—	12	—	12	—	10	—	12	—	12	—
10	—	10	—	12	—	8	—	7	—	7	—	—	—	—	—
—	—	—	—	—	—	4	—	3	—	3	—	5	—	5	—
2	80	3	20	2	40	1	80	2	25	3	—	4	50	4	50
1	30	1	60	1	20	1	10	1	15	1	50	1	—	1	60
1	30	—	70	1	10	1	10	1	10	1	50	1	20	1	60
28	—	27	50	37	—	32	—	33	—	34	—	33	—	33	—
26	—	25	—	25	—	24	—	23	—	23	—	21	—	22	—
3	50	3	—	4	—	5	—	4	—	4	—	4	—	4	—
2	—	1	90	1	75	1	80	1	60	1	60	1	80	1	80
—	—	—	—	5	80	—	—	6	—	6	—	6	—	6	—
—	35	—	30	—	45	—	—	—	45	—	45	—	45	—	45
1	30	1	30	1	35	1	25	1	30	1	40	1	50	1	50
1	30	—	—	1	20	1	15	1	20	1	10	1	20	1	10
1	80	1	60	1	75	1	75	1	75	1	55	1	50	1	55
2	20	1	80	2	30	2	10	2	—	1	70	1	90	1	90

Мај		Јуни		Јули		Август		Септембар		Октобар		Норембар		Децембар	
дин.	п.	дин.	п.	дин.	п.	дин.	п.	дин.	п.	дин.	п.	дин.	п.	дин.	п.
2	—	1	80	1	90	1	90	1	90	1	80	1	80	1	70
—	—	1	10	1	20	1	10	1	20	1	10	1	10	1	10
—	—	—	55	—	60	—	65	—	75	—	70	—	75	—	75
1	—	1	—	1	—	1	—	1	20	—	90	1	—	1	—
1	20	1	20	1	20	1	20	1	30	1	20	1	20	1	20
1	—	1	30	1	30	1	20	1	20	1	10	1	10	1	10
—	80	—	90	1	—	—	—	—	—	—	—	—	—	—	—
—	—	—	—	—	—	—	—	1	90	1	30	1	20	1	20
—	—	—	—	—	—	—	—	—	—	—	90	1	—	1	—
1	90	2	—	2	—	2	—	1	50	2	10	2	10	2	—
3	50	3	50	3	—	3	20	3	30	3	—	3	—	3	—
—	70	—	80	—	90	—	90	1	20	1	30	1	30	1	30
1	40	1	30	1	30	1	40	1	40	1	30	1	30	1	30
1	20	1	20	1	80	1	80	1	80	1	30	1	35	1	40
31	—	27	50	24	—	27	50	27	—	26	—	27	—	27	—
3	—	3	20	2	80	3	—	3	20	3	50	3	50	3	50
1	20	1	20	1	20	1	20	1	80	1	60	2	—	1	80
1	—	1	20	—	70	—	90	1	—	1	20	1	80	1	80
1	50	1	20	1	80	1	40	1	80	3	—	4	—	2	—
—	—	—	—	20	—	9	—	37	50	18	—	18	—	18	—
—	—	—	—	—	—	1	—	1	—	1	—	1	10	—	—

ГОДИШЊИ ПРЕГЛЕД
о саобраћају грађана по пријавним листама за 1905. годину

ЗА МЕСЕЦ	ДОСЕЉЕНО		ОДСЕЉЕНО		НАСТАЊЕНО у Београду			ПРИМЕДБА	
	мушких	женских	мушких	женских	мушких	женских	свега		
									свега
Јануар	743	448	1191	348	194	542	395	254	649
Фебруар	601	306	907	342	210	552	259	96	355
Март	820	305	1125	394	196	590	426	109	535
Април	840	396	1236	564	298	862	276	98	374
Мај	1840	937	2777	1240	597	1837	600	340	940
Јуни	806	570	1376	509	437	946	297	133	430
Јули	1002	643	1645	874	505	1379	128	138	266
Август	1803	874	2677	1718	874	2592	85	—	85
Септембар	836	398	1234	791	349	1140	45	49	94
Октобар	750	401	1151	704	383	1087	46	18	64
Новембар	1104	286	1390	982	243	1225	122	43	165
Децембар	618	253	871	486	198	684	123	55	187
Свега	11.763	5817	17.580	8.952	4484	13.436	2811	1333	4144

ГОДИШЊИ ПРЕГЛЕД о саобраћају путника из унутрашњости и са стране у 1905. години

ЗА МЕСЕЦ	ДОПУТОВАЛО						ОТПУТОВАЛО						ЗАДРЖАЛО СЕ У БЕОГРАДУ						ПРИМЕДБА	
	ИЗ УНУТРАШ.			СА СТРАНЕ			СВЕГА	У УНУТРАШ.			НА СТРАНУ			СВЕГА	ИЗ УНУТРАШ.		СА СТРАНЕ			СВЕГА
	МУШ.	ЖЕН.	МУШ.	МУШ.	ЖЕН.	МУШ.		ЖЕН.	МУШ.	ЖЕН.	МУШ.	ЖЕН.	МУШ.		ЖЕН.	МУШ.	ЖЕН.	МУШ.		
Јануар	1710	48	282	83	2123	1516	30	105	41	1692	194	18	177	42	431					
Фебруар	2315	118	89	94	3336	1751	56	511	56	2374	564	62	298	38	962					
Март	2417	163	904	102	3586	1930	72	598	67	2667	487	91	306	35	919					
Април	2641	217	1174	141	4173	2150	193	812	83	3238	491	24	362	58	935					
Мај	2384	356	1003	202	3945	1926	302	803	178	3209	458	54	200	24	736					
Јуни	2201	232	905	92	3430	1972	201	743	64	2980	229	31	162	28	450					
Јули	2506	271	704	116	3597	2003	196	561	84	2844	503	75	143	32	753					
Август	3400	205	901	128	4634	2907	181	746	73	3907	493	24	155	55	727					
Септембар	3010	171	1017	118	4316	2741	112	864	78	3795	269	59	153	40	521					
Октобар	3142	118	1011	54	4325	2815	78	813	32	3738	327	40	198	22	587					
Новембар	2520	141	702	45	3408	2013	96	304	27	2440	507	45	398	18	968					
Децембар	1732	92	474	71	2369	1281	63	392	58	1794	451	29	82	13	575					
Свега	29978	2132	9886	1246	43242	25005	1580	7252	841	34678	4973	552	2634	405	8564					

ИЗВОД

из пописа становништва града Београда на дан 1. јануара 1906. год. (сем војника и подофицира сталнога кадра и лица осуђених на робију или заточење)

КВАРТ	СВЕГА УПИСАНО У ПОПИСНЕ ЛИСТЕ		БРОЈ ФАКТИЧКОГ СТАНОВНИШТВА		БРОЈ ПРАВНОГ СТАНОВНИШТВА		1900 ГОД. БИЛО ЈЕ УПИСАНО У ЛИСТЕ		Разлика у 1906 ГОДИНИ				
	МУШКИХ	ЖЕНСКИХ	СВЕГА	МУШКИХ	ЖЕНСКИХ	СВЕГА	МУШКИХ	ЖЕНСКИХ					
										СВЕГА	СВЕГА		
Савски	5965	4521	10486	5797	4455	10252	5689	4400	10089	4913	3708	8621	1865
Варошки	2609	1944	4553	2512	1916	4428	2500	1877	4377	2733	2148	4881	328
Теразијски	3026	2641	5667	2827	2515	5342	2939	2595	5534	3653	3017	6670	1003
Дорђолски	7313	5769	13082	7109	5695	12804	7240	5686	12926	6468	5450	11918	1164
Палилулски	8776	6944	15720	8571	6834	15405	8648	6846	15494	7201	5934	13135	2585
Врачарски	12037	10906	22943	11578	10769	22347	11822	10735	22557	9629	8891	18520	4423
Топчидер. рејон	1337	1019	2356	1310	1002	2312	1331	1017	2348	1018	835	1853	503
Свега	41062	33744	74807	39704	33186	72890	40169	33156	73325	35615	29983	65598	9209
<i>У 1900. било је:</i>	35615	29983	65598	34034	29436	63470	34746	29394	64140	—	—	—	—
<i>Разлика у 1906.</i>	+5448	+3761	+9209	+5670	+3750	+9420	+5423	+3762	+9185	—	—	—	+9209

БРОЈНИ ПРЕГЛЕД

зграда за становање, нађен у атару општине београдске,
приликом пописа људства 31. децембра 1905.

ТЕКУЋИ БРОЈ	КВАРТ	БРОЈ КУЋА			
		У КОЈИМА СТАНУЈУ			СВЕГА
		СОПСТВЕНИЦИ	КИРАЈЦИЈ	СОПСТВЕНИЦИ И КИРАЈЦИЈЕ	
1	Савамалски	67	394	184	645
2	Врачарски	914	1054	916	2884
3	Палилулски	304	591	497	1392
4	Дорђолски	138	410	316	864
5	Варошки	72	216	76	364
6	Теразијски	73	265	131	469
7	Топчидер	51	276	80	407
	Свега	1619	3206	2200	7025

ПРЕГЛЕД
о засејаном земљишту у атару општ. београдске у 1905. год.

НАЗИВ УСЕВА	ЗАСЕЈАНА ПОВРШИНА		ПРИНОС ОД УСЕВА		ПРИМЕДБА
	ХЕКТ.	АРА	СА ЈЕДНОГ ХЕКТАРА	УКУПНО	
			КИЛОГР.	КИЛОГР.	
Кукуруз	214	—	2000	428000	
Пшеница озима	88	—	1500	132000	
Раж озими	2	—	2000	4000	
Јечам „	153	—	3000	454000	
„ јарски	1	—	2000	2000	
Овас	73	—	1200	87600	
Пасуљ (сам)	35	—	1500	52500	
„ (са другим усев.)	107	—	200	21400	
Купус	12	—	40000	480000	
Кромпир	58	—	8000	464000	
Бели лук	1	—	3000	3000	
Црни лук	28	—	10000	280000	
Ливаде (сенокосне)	128	—	5000	640000	
Детелина	9	—	10000	90000	
Виногради	125	—	—	—	
Грашак	25	—	4000	100000	

ПРЕГЛЕД

о премереним земаљским производима на општинским кантарима у 1905. години.

НАЗИВ ПРОИЗВОДА	ТЕЖИНА КГР.	НАЗИВ ПРОИЗВОДА	ТЕЖИНА КГР.
Арпаџик	202295	Лук бели	2979
Брашно кукурузно	4865	„ црни	259006
„ пшенично	736	Маховина	532
Боранија	24119	Масло	3267
Вења	267	Маст	21128
Вино	18112	Мед	664
Вишње	10031	Мушмуле	411
Волови	38798	Овас	573227
Вуна непрана	2415	Ораси	14069
Говеђина	1017	Пасуљ	49839
Грашак	930	Патлиџан црвени	63766
Грожђе	84419	Пекмез	2083
Длака говеђа	299	Пршута	101
„ свињска	433	Пшеница	5681877
Дуње	3223	Раж	22849
Земља за лонце	1740	Рен	339
Јабукe	74567	Риба	2609
Јарма	2294	Свиње	779532
Јечам	1470455	Семепрезле	122
Кајмак	17001	Сено	3574792
Кајсије	6828	Сир	41527
Катран	10479	Слама	406916
Келераба	45	Сланина	572
Кобасице	54	Спанаћ	187
Коже воловске	187	Суве шљиве	4704520
„ овчије	—	Тиквице	6164
„ телеће	110	Трешње	11643
Комовица	836	Угаљ дрвени	403838
Кора брезова	188	Фурда	421
Коске	1140	Цвекле	52
Креч	142715	Шаргарепа	126
Кромпир	442282	Шипци	736
Крушке	26878	Шишарке	2002
Кукуруз	3805617	Шљиве сирове	61780
Купус	9481	Шљивовице	8408

ВОЈНО ОДЕЉЕЊЕ

Примљено је на рад у одељењу, предмета 6312
Остало на раду из 1904. год. „ 33

Свега предмета 6345

Од ових је свршено у одељењу, предмета 6259

Остало на раду за јануар текуће год. 86

Сем овога, извршено је у 1905. год. регрутовање за сталан кадар, оних младића који су рођени 1884. год. а резултат истог, види се из приложеног прегледа.

Сем регрутовања извршен је прозив и повера спискова, и саопштавање распореда свих обвезника из општине београдске I, II и III позива народне војске и последње одбране, и то од: 4-ог до 22. априла закључио, а по азбучном реду.

ПРЕГЛЕД

Регрутованих младића рођених 1884. године у општини београдској

Рођено младића у 1884. год.	Уведено у регрутни списак				Регрутовано на				Од регрутованих затекло се				Окатегорисано за										Привремено неспособних из ран. год.																																																																																																									
	Регрутовано на				Регрутовано на				Регрутовано на				Окатегорисано за										Привремено неспособних из ран. год.																																																																																																									
	Пун рок				6-то месечни рок				Бачки рок				Оглашени за храноце				Официра				Питомца вој. Академ.				У сталном кадру				Добровољно одслужили пре регрутовања				Света				Пешаднију				Ковицу				Полску артиљерију				Градску артиљерију				Пионере				Возаре				Железничку чету				Пиротехничку чету				Лекарску чету				Света				Прегледано				Успособљено				Упућено на супер. ревизију				Остало и даље привр. неспособни																																							
699	357				231				111				699				203				10				133				11				357				140				85				64				26				9				10				15				8				357				183				1				4				1				1				2				4				3				4				203				317				26				123				168			

КЛАНИЧНО ОДЕЉЕЊЕ

Поклата стока у заједничкој кланици у 1905. години

Број	МЕСЕЦ	ВОЛОВА		КРАВА		ТЕЛАД		ОВН. И ОВЦ.		КОЗА и јапаца за варош	ЈАГАЊАЦА		јапади за варош	дебелих гниња за варош	прасали за варош
		за варош	за држ. напн.	за варош	за држ. напн.	за варош	за држ. напн.	за варош	за држ. напн.						
1	Јануар	553	46	517	33	419	42					382		1721	115
2	Фебруар	610	46	302	21	320	50	2		2		1592		1162	9
3	Март	436	39	398	11	262	50	1		1		5801	27	901	35
4	Април	229	43	416	15	256		3				7294	910	641	29
5	Мај	296	30	483	25	350		31		4		10086	542	773	16
6	Јуни	285	28	527	28	267		529		36		6468	387	740	2
7	Јули	378	39	497	28	286	9	1939	64	241		622	156	887	5
8	Август	358	26	673	34	370	17	1749	33	236		372	161	919	16
9	Септембар	384	37	731	19	361	35	1677	96	538		233	145	1203	49
10	Октобар	316	32	870	34	381	33	1256	141	940		44	77	1614	82
11	Новембар	307	21	831	31	363	57	73	51	657		4	1	1887	35
12	Децембар	395	28	568	28	285	42	4	4	99		.		1654	869
	Свега	4547	415	6813	307	3920	335	7263	385	2754		32898	2405	14102	1262

Од поклате стоке за државна надлештва претекло је меса кгр. 3880, која је количина унета у варош за потрошњу, и наплаћена такса.

На војној кланици у граду, заклато је : волова 3567; крава 751; овнова и оваца 3908; јагањаца 3352 и телади 4;

Од ове поклате стоке, поред издатог меса за војску, издато је меса официрима гарнизона београдског кгр. 71584, а унето је у варош за потрошњу по наплати таксе кгр. 757.

На марвеном тргу продато је стоке и унето у варош за потрошњу печењарима и кафеџијама : овнова и оваца 576; јарчева и коза 2; јагањаца 3215; свиња 282; у тежини кгр. 20946; прасади до 20 кгр, 539 прасади до 10 кгр. 656.

На марвеном тргу извршено је преноса сточних пасоша 18784, а издато нових 846 сточних пасоша.

В Р Т А Р

У 1905. години Општина београдска имала је :

I. Паркове : горњи и доњи Калимегдан, на Краљевом тргу, на Теразијама, код споменика Карађорђевог и код Лепог Изгледа.

II. Скверове : код Народног Позоришта, у улици Кнез-Михаилов Венац два, код душевне болнице и два код Славије.

III. Шеталишта : у улицама : Милоша Великог, Немањиној, Краља Александра, Душановој, Шумадиској, Обилићевом Венцу, на Топчидерском брду, Топчидерском и Смедеревском друму.

IV. Расадник испод доњег Калимегдана и града.

Сви паркови и скверови општнски а поред тога и поједина школска дворишта украшавани су и одржавани о трошку општинском.

Радови ови састојали су се у опште :

Зими у чишћењу снега, разношењу ђубрета, подкресивању дрвећа, замазивању дрвећа, прављењу топлих леја, сечењу клада и грања, грабљењу, оправци и спремању алата за лето и др. :

У пролеће : у чишћењу, откривању и сађењу ружа, сађењу борића, јоргована, багремова, јаворова и др., сејању траве, бусању, посипању стаза шљунком, изношењу и пресађивању цвећа из стаклара, кошењу и др. ;

Лети : у прекопавању, плевлењу, поливању, прављењу фигура цветних, штуцовању палисада, чишћењу стаза и дрвећа, неговању цвећа и др.

У јесен : у копању фигура, пресађивању цвећа у стакларама, чишћењу стаза, подкресивању дрвећа и др.

Специјално : у овој години уређен је потпуно сав доњи Калимегдан.

На десној страни његовој у равници засађено је сваковрсно украсно дрвеће и цбуње, направљене стазе посуте шљунком, уолучене и цео простор нивелисан.

Лева страна — падина до бедема градског — засађена је боровима, такође прошарана стазама шљункастим а остављен је и велики раван простор за игралиште.

Одржавана је чистоћа и подкресивано дрвеће по свима шеталиштима и свима улицама на Врачару, подсађивано — замењивано — дрвеће на Топчидерском и Смедеревском друму, код Лепог Изгледа,

у Позоришној улици, на риблијој пијаци, у парку код споменика Карађорђевог и др. местима.

Сви општински плацеви одржавани су у чистоти.

У расаднику је направљена још једна нова тераса и засађена цвећем ; неговано је цвеће и саднице разног украсног дрвећа, као : кестени, јасмини, борићи, јаворови, тује, глеђе, магнуре, лигиструм, кисело дрво, липе, багремови и др. и цбуње : хибискус, јоргован, и т. д.

Цвеће, дрвеће и цбуње неговано је у опште за све општинске паркове и надлештва : Ново Гробље, основне школе, разне трошаринске станице, водовод, пробирнице и др.

Поред овога, цвеће, саднице, земља и ђубре из општинског расадника продавани су и приход, који стално из године у годину расте — уношен у општинску Благајницу.

Исто тако наплаћиване су таксе на седишта у општинским парковма, на просторе за циркус продају сладоледа, лимунаде и др.

ПОЖАРНА ЧЕТА

Пожара је гашено у овој години свега	185 и то :
У Кварту Варошком	37,
У Кварту Врачарском	41,
У Кварту Дорђолском	29,
У Кварту Палилулском	32,
У Кварту Савамалском	21,
У Кварту Теразиском	21, и
У Реону топчидерскога Комесаријата	4.
Паљевина је било у овој години	8.

Зграде, у којима су се ови пожари дешавали, 108 су од тврдога, а 69 од слабога материјала.

Целокупна штета учињена овим пожарима износи око 187.505 динара. Оштећена имања, била су већим делом осигурана.

Успех при гашењу био је добар, јер су скоро сви пожари, пре заузете моћи за развијање, погашени.

Преноса је извршено у 1905-тој години 529 и то :	
У Болнице	328,
У Капеле	123,
У Разна надлештва	60, и
У Приватне домове	18.

У месецу августу, скоро свакога дана, поливане су улице са цревом на точку, ово су радили два надничара и један пожарник.

У месецу октобру пожарници су црпили воду из подрума г. г. Јована Ванлића пуковника у пензији и Јанађка Константиновића трговца, улица Душанова бр. 34 и 36, и код г. д-р Михела, Бранкова улица бр. 14.

СИРОТИЊСКО ОДЕЉЕЊЕ

Остало је несавршених предмета из 1904. године	23
Примљено предмета на рад у целој 1905. години	615
Свега	638

Од ових свршено у току 1905 године и то:

Досуђено нових потпора	79	}	580
„ „ повишица	22		
„ „ болесничких карата	185		
Нађено новорођенчади и сиротне деце	17		
Упуђено у општински сиротињски дом	58		
„ „ дом сиротне деце	1		
„ „ „ материнског удружења	9		
Одбивено од тражења помоћи	64		
„ „ „ повишице	27		
„ „ „ болесничких карата	10		
Умрло по сиротињским књигама	40		
„ у општинском сиротињском дому	25		
Отпуштено из сиротињског дома	2		
Одузета помоћ	41		

Остало за 1906 годину свега 58

УПРАВА ВОДОВОДА

Утрошак воде из новог водовода попео се од 1,123.608 м³ у 1904. год. на 1,274.716 м³ у 1905. год. или за 11,7%.

Утрошак воде из старих водовода био је:

од мале црпке . . . 3319 м³
 „ мокролушког . . . 26003 „
 „ булбулдерског . . . 5744 „

Овај је водовод искључен од месеца августа до краја године по наређењу из општинског санитета.

Укупно је утрошено воде у Београду из новог и старих водовода 1,309.772 м³ према 1,190.374 за 1904. год. или укупан утрошак порастао је за 10%.

Мерењем констатован је притицај воде у макишке бунаре за једну секунду и то:

Код бунара №	АПРИЛА		АВГУСТА		ОКТОБРА		ДЕЦЕМБРА	
	лит.	при во- достању на коти	лит.	при во- достању на коти	лит.	при во- достању на коти	лит.	при во- достању на коти
I	11·0	66·38	7·5	66·10	8·6	66·45	—	—
Ia	—	—	—	—	—	—	8·0	66·20
II	2·8	66·57	2·0	65·07	2·0	65·16	—	—
III	9·0	67·25	7·6	66·15	7·2	65·61	—	—
IV	7·2	65·97	2·7	65·40	1·9	65·25	—	—
IVa	—	—	7·0	65·20	5·4	65·39	—	—
V	10·2	67·40	5·8	65·17	6·5	65·48	—	—
VI	6·0	—	0·5	65·70	0·1	65·32	—	—
VII	3·6	67·07	2·0	66·20	2·4	65·13	—	—
VIIa	—	—	—	—	—	—	6·0	65·75
VIII	12·0	67·63	10·0	65·60	9·0	65·28	—	—
VIIIa	—	—	6·0	66·10	4·0	65·72	—	—
IX	9·0	66·65	7·0	65·90	7·2	65·12	—	—

Просечно водостање у Макишу било је на коти :

МЕСЕЦА	Подземна вода	У бунарима за време рада
Јануара	68·35	66·92
Фебруара	69·42	66·85
Марта	69·55	67·26
Априла	68·72	67·03
Маја	68·69	66·97
Јуна	68·32	66·23
Јула	67·14	65·94
Августа	66·43	65·73
Септембра	67·03	65·42
Октобра	67·47	65·86
Новембра	67·92	65·97
Децембра	68·15	66·24

Издато је воде из новог и старих водовода за домаћу и авну употребу:

- а) по просторима око 709610,40 м³
- б) „ водомерима 295084,92 м³
- в) за јавне потребе, општинске зграде, поливање улица, губитак на мрежи 305076,68 м³

Свега м³ 1,309,772,00

Наплаћено је динара (без кирије за водомере, стари дуг и ванредни приход) 284.869,85
 Остало на дугу 57.398,98

Свега дин. 342.268,83

За јавне потребе, општинске зграде, за поливање, губитак на мрежи, утрошено је воде за дин. 106.776,60 (1м³ à 0,35 д.)
 или у процентима 31,15%

Број потрошача по водомерима, односно број спојева био је 31-ог децембра 1905. год. = 3840 према 3748 за 1904. год. т. ј. број спојева порастао је за 2,45%.

Највећи утрошак воде био је 24-ог јула 5051 м³ а најмањи 21. новембра 2237 м³. Види прилог 1.

Просечни утрошак воде из новог водовода дневно (за 24 часа) био је 3512 м³ према 3078 м³ у 1904. год.

За издизање воде из новог водовода и мале црпке укупно 1,278,035 м³ утрошено је горива за целу годину :

Алексиначког	477569	кгр.
Бољевачког	876397	„
Стењевачког	165934	„
Сењског	37134	„
Брикета сењског	308544	„
Тотинског	102129	„
Угља са Вршке Чуке	145807	„
Брикета „ „	293112	„

Свега кгр. 2406617 у вредности 47173,23 д.
за пренос дато 7955,82 „

Свега динара 55129,05

Према томе за 1 м³ воде изгорено је 1·88 кгр. угља у вредности 0·042 динара.

За издизање воде вештачким путем, за одржавање новог и старог водовода, за спајање зграда са водоводом и т. д. утрошено је свега 172589,45 динара.

Према томе сопствени трошкови, без интереса на уложени капитал и амортизацију, за 1 м³ издигнуте и филтроване воде износи дин. 0,135,

Ако се узме вода из старог водовода, која гравитацијом долази у варош од 31777 м³, онда укупни трошкови по 1 м³ утрошене воде износе динара 0,131.

Извори старог водовода давали су просечно за 24 часа воде и то:

У МЕСЕЦУ	булбурдерски	мокролушки
Јануару	29	77
Фебруару	29	77
Марту	43	117
Априлу	35	138
Мају	32	103
Јуну	29	92
Јулу	26	52
Августу	—	60
Септембру	—	63
Октобру	—	66
Новембру	—	72
Децембру	—	103

Мала црпка радила је свега 21 дан и то
месеца априла 3 дана

„ јула 2 „
„ августа 5 „
„ септембра 9 „
„ децембра 2 „

Парна машина и црпка на новом водоводу — Белим Водама — радила је просечно $22^{\circ} 42' 36''$ дневно према $21^{\circ} 36'$ у 1904. год.

Водоводна инсталација проширена је у 1905. год. и то :

1^o. У Макишу израђена су још 4 нова бунара по систему г. О. Смрекера. по чијем се генералном пројекту има проширење водовода и извршити, и то бр. I^a, IV^a, VII^a, и VIII^a и спојени су са главним натегама старе инсталације.

Слојеви ових бунара су :

бунар I^a : од м. 0.00 — 1.20 црница.
1.20 — 4.00 жута ума
4.00 — 9.00 плава ума са муљем
9.00 — 19.00 ситан жућкаст песак
19.00 — 22.50 жут песак са шљунком
22.50 — 25.60 песак, шљунак и камење
25.60 — 26.00 бела ума.

бунар IV^a : од м. 0.00 — 1.00 црница
1.00 — 2.00 жута ума са муљем
2.00 — 3.00 плава ума
3.00 — 5.00 плава ума са песком
5.00 — 6.00 умовит песак
6.00 — 15.00 ситан плави песак
15.00 — 20.00 крупан песак са шљунком
20.00 — 21.00 крупан песак са камењем
21.00 — 23.00 крупан песак са шљунком
даље плава ума

бунар VII^a : од м. 0.00 — 0.70 црница
0.70 — 3.40 жута ума са муљем
3.40 — 4.80 жута ума
4.80 — 5.20 плава ума
5.20 — 5.70 плава ума са жућкастим песком
5.70 — 16.50 песак са камењем
16.50 — 20.50 песак крупан и шљунак
даље плава ума.

бунар VIII^a : од м. 0.00 — 1.00 црница
1.00 — 2.00 жута ума са муљем
2.00 — 3.00 плава ума са муљем
3.00 — 4.00 јако муљевита ума
4.00 — 5.00 плава ума
5.00 — 6.00 умовит песак
6.00 — 14.00 песак ситан плави
14.00 — 14.50 песак
14.50 — 18.00 крупан песак са шљун. и камењем
18.00 — 23.00 шљунак са песком.

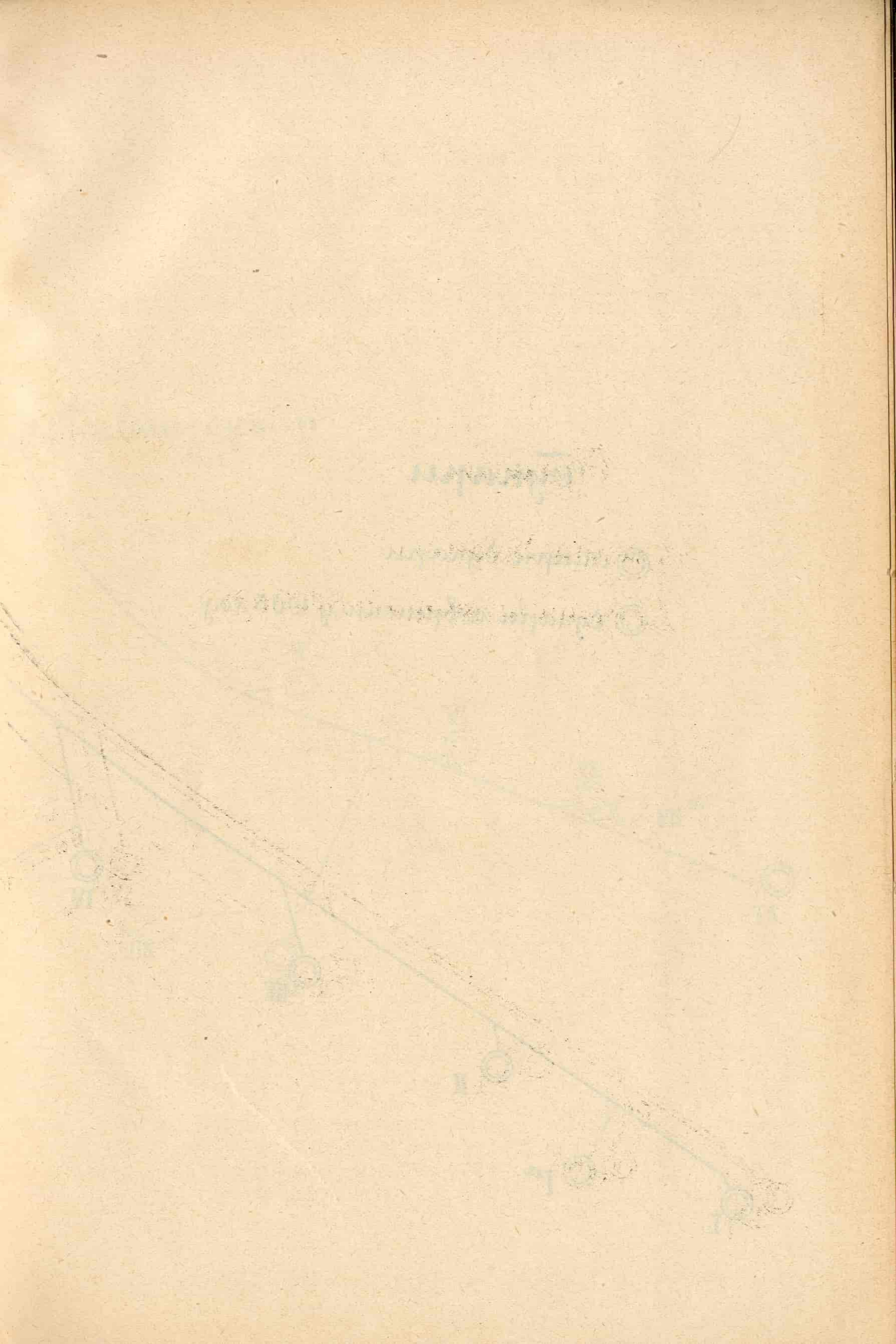

Бунари

○ стари бунари

◎ бунари извршени у 1905 году

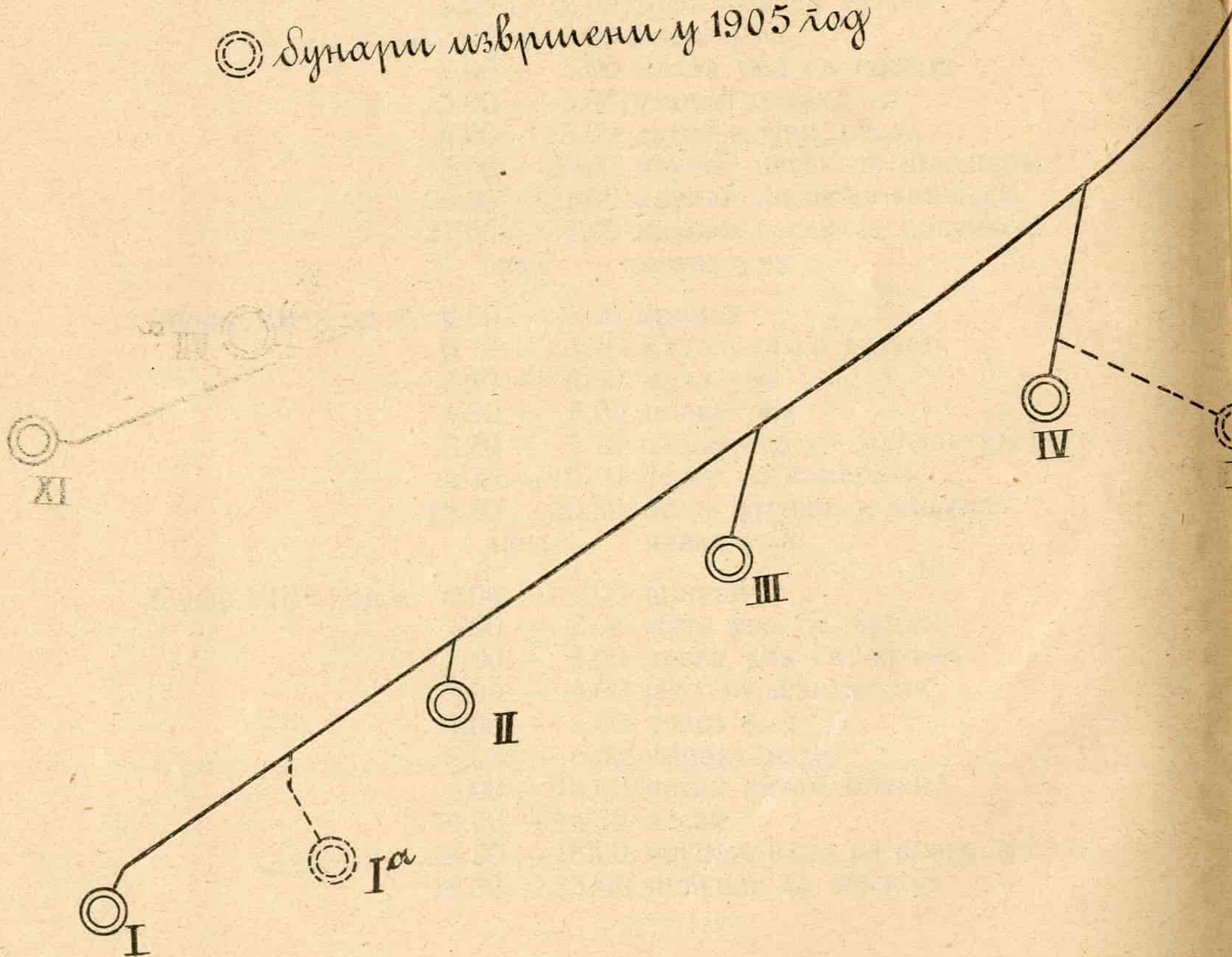

Травни сунар

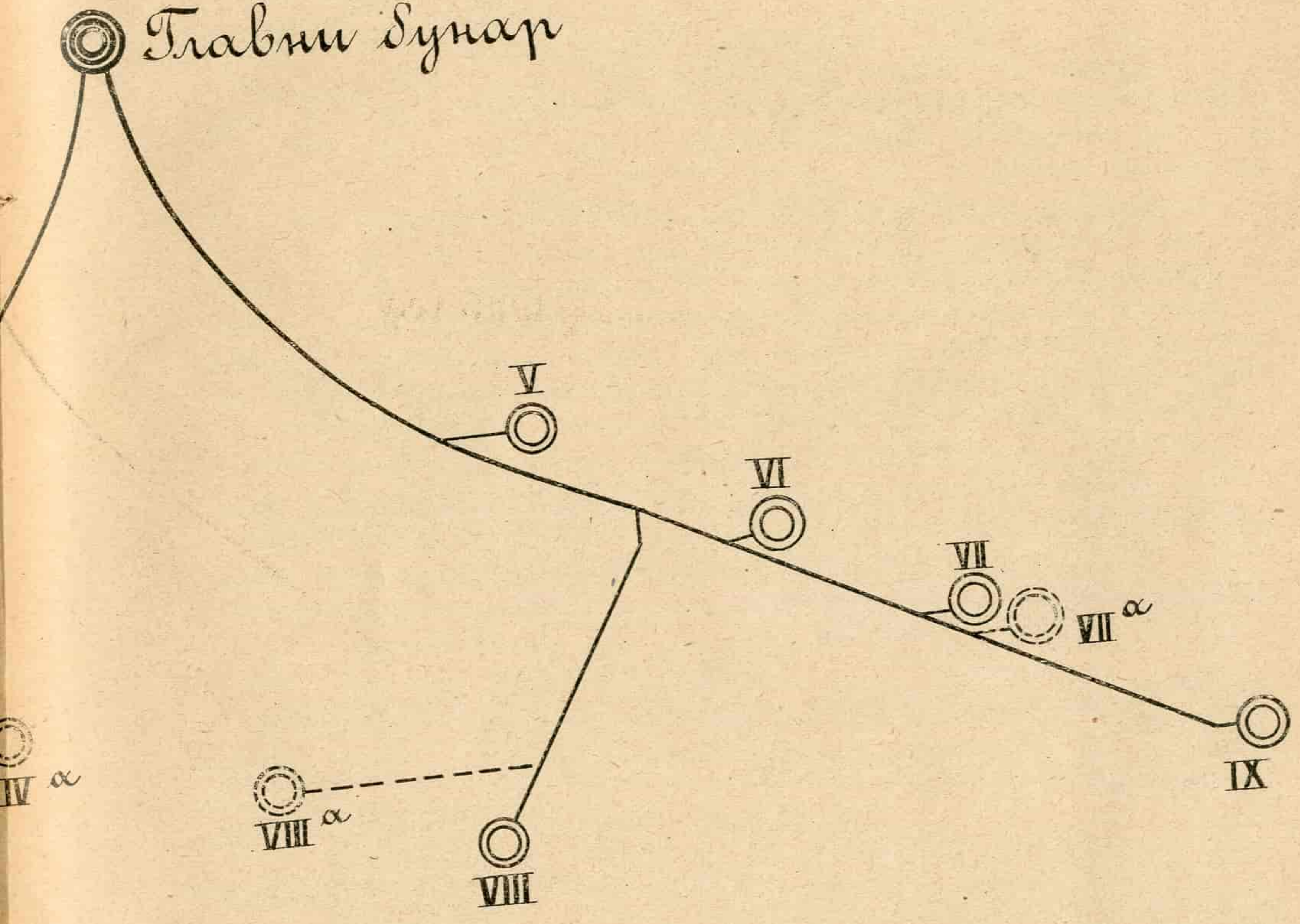

3
[Faint, illegible text]

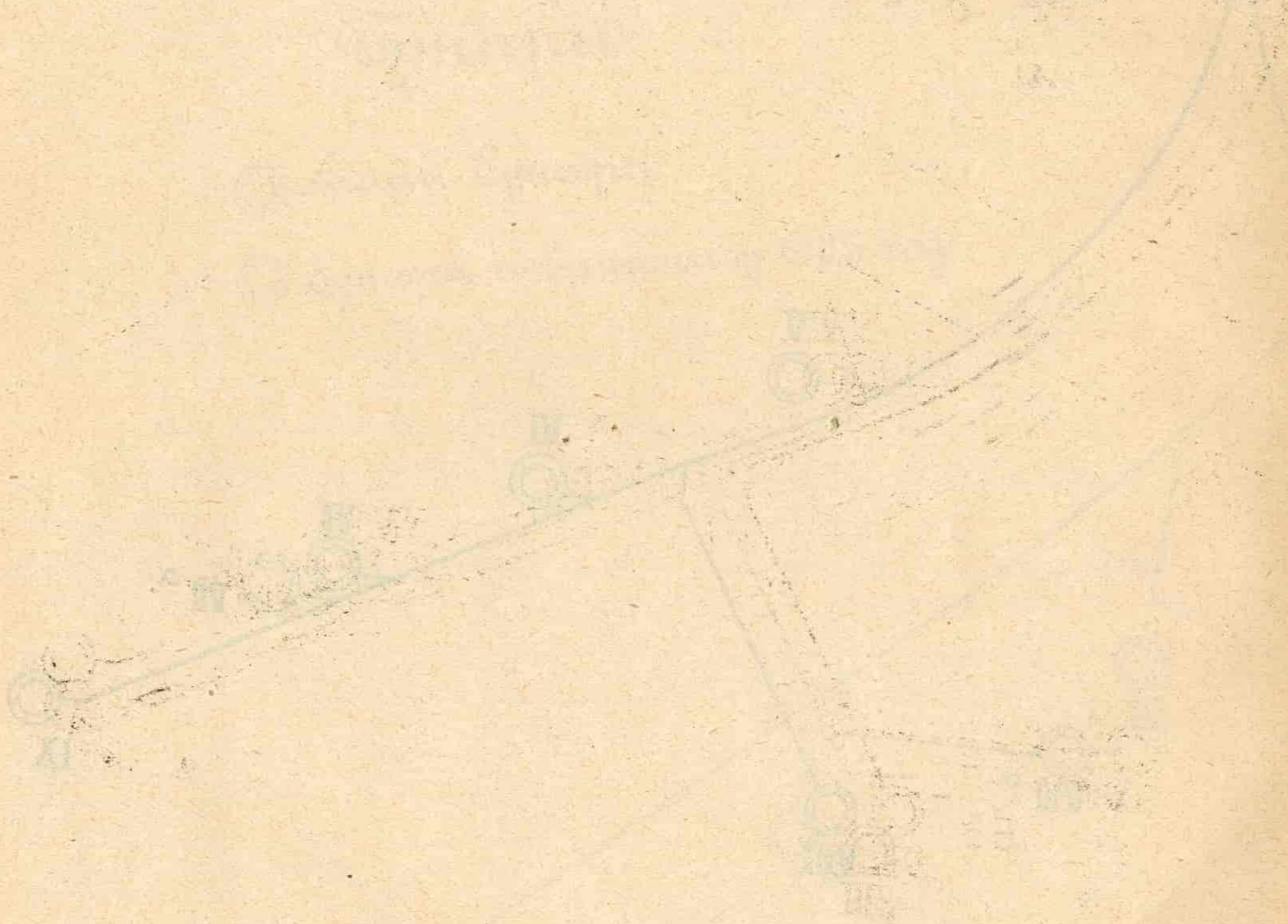

2^o. У вароши ван реона подигнуто је 13 чесама.

3^o. Спојено је 92 приватна имања са водоводном мрежом и утрошено 1840 м. цеви.

Поред овога састављени су услови и одржана лицитација за проширење машинске инсталације на Белим Водама и главног довода до великог резервоара.

Састављен је пројекат и предрачун за проширење водоводне мреже на Савинцу и Новом Селишту. Осем овога вршене су студије и разрађиван је генерални пројекат г. Смрекеров за проширење водовода.

ОСНОВНА НАСТАВА

Основних школа у Београду било је у 1905. години 9, од којих долази на Београд 8 и једна за Топчидер. Сем тога отворена је једна школа на Крагујевачком друму, која стоји под управом Савиначке школе.

Оне су биле смештене по квартовима овако: Варошки, Дунавски, Палилулски, Теразијски и Савски кварт имали су по једну школу, а Врачарски три школе (Ист. Врачарску, Зап. Врачарску и Савиначку са школом на Крагујевачком друму). Све су школе смештене у општинским зградама, сем школа на Источном Врачару, Савинцу и код Саборне Цркве, за које је плаћана кирија за сва одељења сем два одељења на И. Врачару (у Крунској улици), која су општинска. Школе су смештене у 85 учионица (са забавиштима).

Школе нису никако распуштане; јер је здравље код деце било повољно те су према томе школе за све школско време радиле.

У основним школама града Београда било је у 1905. год. ђака по разредима:

А. Мушка Школа

I р. 741 ученик; II р. 729 ученика; III р. 440 ученика; IV р. 452 ученика, V р. 50 ученика. Свега мушких 2412 ђака.

Б. Женска Школа

I разред 577 ученица; II р. 517 ученица; III р. 463 ученице; IV р. 426 ученица. Свега 1983 ученице.

Сем овога у Београду има 6 забавишта, од којих је једно државно (на Савинцу) а остала помаже школска општина. Она су распоређена овако: једно на Дунавском Крају; једно за Варошко-Теразијски Крај; једно за Савски Крај; једно за Палилулски Крај; једно за зап. Врачарски Крај; и два за Савиначки Крај. У њима је учило 196 мушкараца и 178 девојчица.

ГРОБЉЕ СВ. НИКОЛЕ

Зиданих Гробница

I. Ископане јаме и озидано је гробница велики 16, мали 82, свега 98 ком.

Простих Грובהа

II. Ископани гробови велики и у њих сарањена одрасла лица	1215
III. Ископани гробови мали и у њих сарањена мала деца	475
IV. Ископани гробови велики и у њих сарањени војници	20
V. Ископани гробови мали и у њих сарањена мртво рођена деца	95
VI. Сарањено у зиданим гробницама	132

Ново Озиданих Зграда

- VII. Озидана је једна нова звонара
- VIII. Озидано је три нове чекаонице
- IX. " " две нове шупе
- X. Озидана је једна нова костурница за војнике
- XI. " " једна нова кречана
- XII. " " једна нова фуруна за спаљивање дасака
- XIII. Озидано је два нова нужника
- XIV. Одкопано је земљиште за једну нову парцелу и две старе у продужењу.
- XV. Калдрмисане су улице четири ком. као и сав други остали рад у исправност доведени.

ТРОШАРИНА

Статистика увезених предмета у Београд за 1905 годину

Текући број тарифе	Р О Б А	МЕРА	ЗА ГОДИНУ 1905				
			Такса од 100		Тежина	Скупа прихода	
			дин.	џ	С в е г а	динара	џ
а	Грожђе за јело	Килогр.	2	—	882003	17640	06
б	Грожђе за вино	"	6	—	669973	40198	38
в	Воће без разлике	"	2	—	1987996	39759	92
1	Вариво, зелен, семење, ко- рења, цвећа расади и т. д.	"	2	—	3773406	75468	12
2	Кромпир, лук и црвени па- тлицан	"	1	—	3914199	39141	99
3	Диње и лубенице	"	—	50	2144144	10720	72
4	Сено	Кола	—	50	10178	5089	—
5	Грис и гершле	Килогр.	3	—	26736	802	08
6	Дрво за гориво	Куб. м.	—	30	85849	25754	70
7	Грађа као: даске, летве, про- шће, планке, шиндре и т.д.	" "	—	50	24437 ₃	12218	65
8	Дрво за даљу прераду у пола прерађено	Килогр.	5	—			
9	Грађевински материјал изра- ђен необојен, обојен или лакован	"	12	50	86068	10758	50
10	Свиње дебеле или мршаве преко 15 килогр. бруто .	"	8	—	161177 ⁵	12894	20
11	Прасад до 15 килограма .	Комад	1	—	12268	12268	—
12	Овце, овнови, козе, јарци, јагњад и јарад	"	1	—	27589	27589	—
13	Зечеви	"	—	50	752	376	—
14	Јелени, срне, кошуте дивље свиње и младунци	"	5	—	15	75	—
15	Перната живина ситна . . .	"	—	10	314375	31437	50
16	" " крупна	"	—	20	42216	8443	20
17	Риба свежа	Килогр.	5	—	101597	5079	85
18	Сардине у буренцетима или саламури и сва ост. и т. д.	"	5	—	51884	2594	20
19	Месо, сланина и сало сиро- во, усољено или у саламу- ри ит.д.	"	10	—	24524	2452	40
20	Месо и сланина осушена и непрерађена	"	20	—	27307	5461	40
	Пренос					386222	87

Текући број тарифе	Р О Б А	МЕРА	ЗА ГОДИНУ 1905					
			Такса од 100		Тежина	Скупа прихода		
			дин.	р.	Свега	динара	р.	
	Пренето . . .						386222	87
21	Млеко и повлака од млека	Килогр.	5	—	2837969		141898	45
	Јаја	"	5	—	267610		13380	50
22	Колачи, тарана, макароне, фиде, тесто и брашненице	"	4	—	10689		427	56
23	Бисквити	"	10	—	4242		424	20
24	Све израде од шећера и све врсте воћа и другог ит.д.	"	10	—	25833		2583	30
25	Конзерве од меса, рибе, ра- ка, пужева, шкољака ит.д.	"	20	—	8298		1659	60
26	Сардине у кутијама	"	5	—	23283		1164	15
27	Сир, као: страхино, рок- форт, горгонзола, ементал, ит.д.	"	20	—	4713		942	60
28	Скоруп (кајмак).	"	5	—	47249		2362	45
29	Масло (бутер)	"	10	—	27260 ⁵		2726	05
30	Вино обично у бурадима	Литар	8	—	1524578		121966	24
31	Вино у ф. разум. ту и ки- пећа вина и друга вина у ф. или бурад.	"	25	—	2119		529	75
32	Ракија до 10 гради	"	10	—	844975 ⁵		84497	55
33	" " 15 "	"	12	—	154775		18573	
34	" " преко 15 "	"	25	—	187326 ⁵		46831	63
35	Ликери као: коњак, рум и друга заслађ. шпир. пића	"	20	—	14051		2810	20
36	Пиво у бурадима	"	10	—	2346082		234608	20
37	Сирће без разлике	"	3	—	2048		61	44
38	Есенција од сирћета за пића	Килогр.	25	—	14696		3674	
39	Минералне воде, без разлике	"	5	—	236825		11841	25
40	Камени угаљ без разлике	Вагон	6	—	2710 ¹²⁵⁷		16260	75
41	Мрамор у пола израђен	Килогр.	0	50				
42	Мрамор углађен (полиран)	"	3	—	67369		2021	07
43	Гвоздене греде (трегери) сту- бови	"	0	50	1061878		5309	39
44	Стакло за прозоре	"	2	—	569166		11383	32
45	Воће јужно као: лимун, по- моранце, кипре, јев. јабуке, нарови ит.д.	"	5	—	232606		11630	30
	Пренос						1,125,789	82

Текући број тарифе	Р О Б А	МЕРА	ЗА ГОДИНУ 1905					
			Такса од 100		Тежина	Скупа прихода		
			дин.	р.	С в е г а	динара	р.	
	Пренето . . .						1125789	82.
46	Све остало јужно воће, као: ананас, шљиве суве фран- цуске ит.д.	Килогр.						
47	Бадем у кори и без коре, суво грожђе, урме и кестење	„	3	—	77293		2318	79
48	Зачинци прости као: ана- сос, бадијан, бибер, галган ит.д.	„	8	—	63426		5074	08
49	Зачинци бољи и то: муш- катли, или индијски ораш- чићи ит.д.	„	50	—	3848		1924	—
50	Зачинци најбољи и то: ва- нили, шафран и шафра- ника	„	100	—	156		156	—
51	Кафа	„	2	50	292270		7306	75
52	Сурогати кафе (цигура) . . .	„	5	—	28980		1449	—
53	Чоколада и сурогати од чо- коладе	„	10	—	8317		831	70
54	Шећер без разлике	„	—	50	2436632		12183	16
55	Пиринач	„	1	—	428521		4285	21
56	Хидраулични креч, гипс и це- мент без разлике и обич- ни креч	„	—	25	10141966		25354	91
57	Зејтин за јело без разлике	„	2	—	268940		5378	80
58	Маст свињска, гушчија или од других животиња за јело	„	—	30	10231 ⁵		3069	45
59	Свеће стеаринске, парафин- ске, церезинске, палмет ит.д.	„	2	—	113476		2229	52
60	Лимунада, сода и она у ва- роши што се израђује . . .	Сифон	—	05	122795		6139	75
61	Једна кола дрвеног мате- ријала преко ђерма што пређе	Кола	1	—	757		757	—
62	Једна кола празна или то- варна до једне тоне . . .	„	—	20	508188		101637	60
63	Од товарног коња	Комад	—	10	1599		159	90
	Пренос . . .						1,306,045	44

Текући број тарифе	Р О Б А	МЕРА	ЗА ГОДИНУ 1905				
			Такса од 100		Тежина	Скупа прихода	
			дин.	р.	Свега	динара	р.
	Пренето . . .					1306045	44
64	Лежарина					9582	55
65	Карте слободан улаз . . .	Књига	2	—	788	1576	—
66	Казне кријумчара и разни приходи					314	39
67	Мерина					11760	—
68	Дозволе за продају млека					3489	20
69	Пријаве		—	05	11728	586	40
		Свега				1333362	98
		Приход у 1904 г.				1312452	11
		Вишак у 1905 г.				20910	87

ГРАЂЕВИНСКО ОДЕЉЕЊЕ

I. Инжињерски Одсек извршио је у току 1905. ове послове:

1. <i>Издато је протокола регулације и нивелације</i>	184
Контролисано је регулационих линија	77
Издато је регулационих уверења	454
Разних увиђаја	43
Комисијских реферата	38
Примера :	
приватних	300
општинских	26
Апропријација	16
Експропријација	24
Веза канала извршено је	10

2. *Рад на снимању простора који је ушао у нови рејон.*

Рад је почет 16. маја изналажењем старих и одређивањем нових полигоних тачака. За тим су прибрани подаци (читање углова и мерење дужина) потребни за рачунање координата, а упоредо је вршено и снимање детаља тахиметром. Одређено је 305 нових и 17 старих полигоних тачака, а на површини од 365 ha. На целој тој површини снимљени су детаљи у колико је потребно за израду ђенералног плана — који има да послужи као основа регулисању целог простора у старом и новом рејону. Срачунате су координате свих полигоних тачака, и нових и старих, и цела је мрежа пренета у разм. 1:2000. па су пренети детаљи. Поред овог извршено је и нивелање главних уличних влакова и свих празних просторија.

Снимљено је свега 365 ha и на то је утрошено око 8000 дин.

3. *Уличне таблице.*

Намештено је уличних таблица :

великих с називом улице	271
малих ” ” ”	207
” једноцифрених	181
” двоцифрених	640
” троцифрених	60

Свега 1359.

Набављене су из фабрике Индустриске Задруге, а утрошено је 9208·33 дин. на сав тај посао.

9

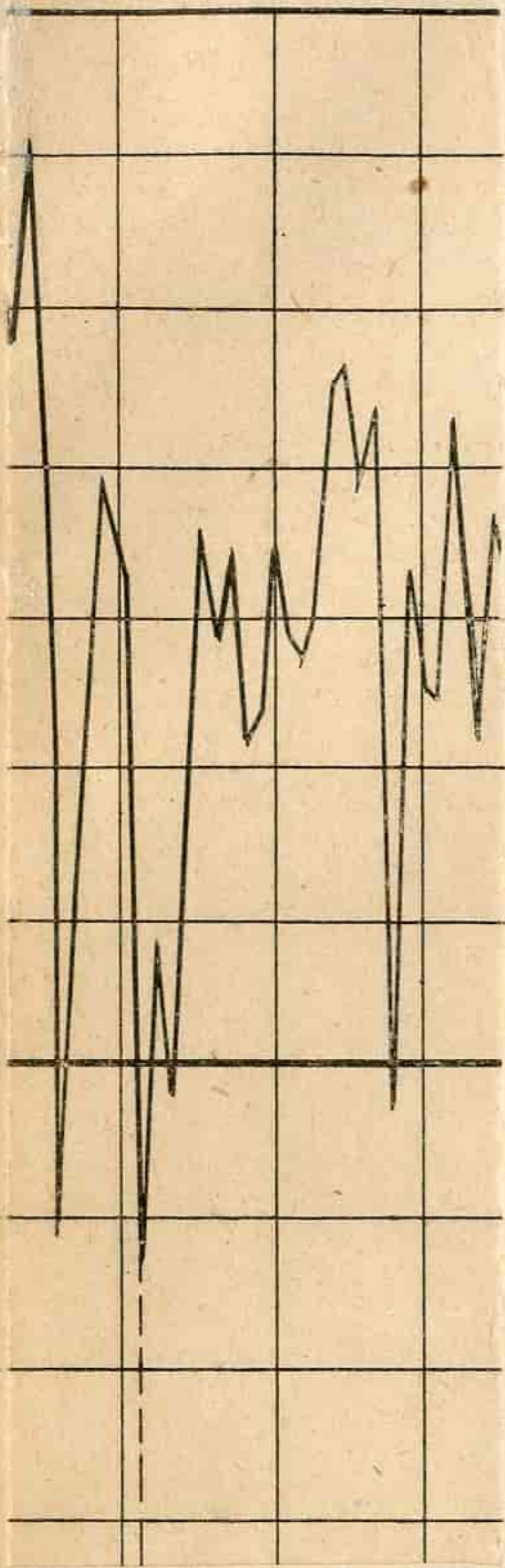

Зимарам

5000
4500
4000
3500
3000
2500
2000

1905



Јануар
Февруар
Март
Април
Мај
Јуни
Јули
Август
Септембар
Октобар
Новембар
Децембар

5000
4500
4000
3500
3000
2500
2000
10500
10000
9500
9000
8500
8000
7500
7000
6500
6000
5500
5000
4500
4000

Потрошње воде у м³

Потрошње горива у кг

Таблица 1.

МЕСЕЦИ	ЧАСОВИ ГОРЕЊА			ЦЕНА УЛИЧНОГ ОСВЕТЛЕЊА		НЕИСПРАВНОСТ У ОСВЕТЛЕЊУ						ИЗНОС КАЗНЕ
	СИЈАЛИЦА И ЛУЧНИХ ЛАМПА		укупно	за лампе уговором предви- ђене	за лампе накладно наме- штене	укупно	НИЈЕ ГОРЕЛО			просечни средњи интензитет улич- них сијалица од констатованих интензитета испод 16 свећа		
	вечерњи ланац	ноћни ланац					сијалица	лучн. лампи	краће време ноћи		краће време ноћи	
			краће време ноћи	краће време ноћи	целе ноћи							
Јануар	147° 50'	341° 20'	489° 10'	5333,35	478,95	5812,30	86	270	1411	2	8,19	25,484,70
Фебруар	114°	260° 15'	374° 15'	5333,35	366,5	5699,40	93	206	1077	—	9,62	15,763,70
Март	107° 45'	252° 15'	360°	5333,35	352,80	5686,15	1081	170	1224	—	9,47	12.287,75
Април	82° 30'	212° 30'	294°	5333,35	291,50	5624,85	4	151	537	1	11,32	1465,35
Мај	66° 05'	189° 25'	255° 30'	5333,35	254,60	5587,95	143	220	372	1	—	911,50
Јуни	46° 15'	158° 45'	205°	5333,35	207,—	5540,35	577	265	296	—	—	879,50
Јули	59° 40'	180° 20'	240°	5333,35	240,15	5573,50	1174	3784	401	227	—	7503,45
Август	82° 55'	212° 05'	295°	5333,35	291,60	5624,95	1100	486	389	—	—	1250,70
Септембар	96° 40'	236° 40'	333° 20'	5333,35	327,95	5661,30	43	154	400	5	—	917,20
Октобар	137° 20'	297° 40'	435°	5333,35	423,55	5756,90	1516	419	614	24	6,18	2987,30
Новембар	162° 30'	342° 30'	505°	5333,35	596,55	5929,90	118	208	514	4	12,44	1752,—
Децембар	176° 50'	380°	556° 50'	5333,35	658,75	5992,10	66	177	322	—	11,54	1128,—
Свега	1280° 20'	3063° 45'	4343°	64000,20	4489,90	68489,65	6001	6510	7557	264	68,76	72.331,15

Таблица 2.

МЕСЕЦИ	БРОЈ ПУТНИКА						
	Славија Калимегдан	Теразије Н. Гробље	Душанова Тркалиште	Теразије Топчидер	Славија Сава Душанова	Коларац Тркалиште	Цела мрежа
Јануар	106408	25410	11883	40585	65361	11206	260883
Фебруар	133901	27602	12467	61429	83588	11556	330543
Март	157507	32686	15938	90686	110223	13470	420510
Април	205789	58952	21421	129733	136376	16684	568955
Мај	218466	59299	23469	142195	143694	16362	603485
Јуни	224526	57116	24024	152938	170315	16809	645728
Јули	207995	51280	26711	131912	178983	15350	612231
Август	228427	56041	28103	156208	164002	18353	651134
Септембар	194135	46058	24115	115066	108679	15975	504028
Октобар	205867	62457	23164	105780	109691	18930	525889
Новембар	160533	48775	19968	86336	94511	15048	425171
Децембар	159042	48749	21548	81129	90223	15015	415706
	2202596	574455	252811	1293997	1455646	184758	5964263

БРОЈ КИЛОМЕТАРА — КОЛА							БРОЈ ДАНА КОЛА						
Славија Калемегдан	Теразије Н. Гробље	Душанова Тркалиште	Теразије Топчидер	Славија Сава Душанова	Коларац Тркалиште	Укупна мрежа	Славија Калемегдан	Теразије Н. Гробље	Душанова Тркалиште	Теразије Топчидер	Славија Сава Душанова	Коларац Тркалиште	Укупна мрежа
13572	6727	6210	11830	15138	4037	57514	111	62	62	75	128	31	469
20921	6076	5608	21245	19750	3707	77307	168	56	56	132	165	28	605
22775	6727	6309	31379	21928	4046	93164	186	62	62	202	186	31	729
35315	14108	6084	47306	23058	4279	130150	269	102	61	277	179	30	918
46786	17988	6347	56307	24966	4628	157022	348	131	62	319	186	31	1077
46971	15927	6142	63481	24334	4513	161368	348	114	60	351	180	30	1083
45168	15208	6347	54260	23027	4265	148275	354	115	62	322	179	31	1063
46700	13257	6485	61128	22020	4664	154254	346	96	62	335	168	31	1038
39682	10357	8213	46024	18753	4513	127542	294	75	60	256	150	30	865
24483	13145	8400	32241	18871	4497	101637	186	98	63	186	153	31	717
23236	11518	6990	30038	17413	4206	93401	180	90	60	180	150	30	690
22515	10947	6082	28332	17526	3988	89390	183	92	62	182	159	31	709
388124	141985	79217	483571	246784	51343	1391024	2973	1093	732	2817	1983	365	9963

Таблица 3. — Приходи месечни

МЕСЕЦИ	ГОДИНА 1904.			ГОДИНА 1905.		
	Трамваји	Освет- љење	Укупно	Трамваји	Освет- љење	Укупно
Јануар	30276 95	59879 90	90156 85	26241 90	49089 45	75331 35
Фебруар	30599 25	54155 95	84755 20	32978 85	46208 75	79187 60
Март	40424 20	46560 95	86985 15	41632 15	36327 50	77959 65
Април	48233 90	35903 60	84137 50	57519 95	39205 05	96725 —
Мај	58199 80	31161 85	89361 65	61531 90	33048 85	94580 75
Јуни	59592 20	29437 70	89029 90	65873 15	33190 65	99063 80
Јули	60738 —	25857 10	86595 95	58290 45	35542 90	93833 35
Август	57141 35	34380 90	91522 25	66591 45	32343 60	98935 05
Септембар	56083 85	47408 80	103492 65	49501 10	40856 45	90357 55
Октобар	41959 —	50094 80	92053 80	46195 25	52794 25	98989 50
Новембар	37618 35	55046 85	92665 20	41129 25	70916 70	112045 95
Децембар	38426 30	53550 90	91977 20	39605 —	72971 70	112576 70
Вишак у осветл.	—	8182 30	8182 30	—	10720 25	10720 25
	<u>559294</u>	<u>531621 60</u>	<u>1090915 60</u>	<u>587090 40</u>	<u>553216 10</u>	<u>1140306 50</u>

САДРЖАЈ

Часници	СТРАНА 5
Рад одбора	” 7
Службеници општине	” 10
Пуномоћник	” 15
Суд	” 16
Полиција	” 18
Приходи и Расходи, општи део	” 24
Специјални приходи	” 26
” расходи	” 32
Имовина	” 44
Дуговања	” 48
Биланс	” 50
Благајница	” 53
Економ	” 55
Санитет	” 57
Статистика	” 65
Војно одељење	” 79
Кланично „	” 81
Вртар	” 83
Пожарна чета	” 85
Сиротињско одељење	” 86
Водовод	” 87
Основна настава	” 92
Гробље „Светога Николе“	” 93
Трошарина	” 94
Грађевинско одељење	” 98
Одсек за канализацију и кеј	” 104
” „ катастар	” 106
” „ електро-технику	” 108

UNIVERSITY OF TORONTO

1870
1871
1872
1873
1874
1875
1876
1877
1878
1879
1880
1881
1882
1883
1884
1885
1886
1887
1888
1889
1890
1891
1892
1893
1894
1895
1896
1897
1898
1899
1900

THE UNIVERSITY OF TORONTO
LIBRARY
1870-1900
1870
1871
1872
1873
1874
1875
1876
1877
1878
1879
1880
1881
1882
1883
1884
1885
1886
1887
1888
1889
1890
1891
1892
1893
1894
1895
1896
1897
1898
1899
1900

